הארץ

1.10 ש"ח יום ב' כ"ד בחשון תשמ"ח, 16 בנובמבר 1987 VOL.68/20835-NOVEMBER 16 1987
(כולל מע"מ) (באילת 96 אג')

מקדונלד בישראל?!!!
עדיין לא...
הרשת הבינלאומית לשירותי דפוס קוויק קופי פרינטינג פועלת בישראל 3 שנים. בימים אלה החלה במכירת זכיונות ברחבי הארץ.
Kwik-Kopy PRINTING
בנימין גרין, רח' דוד המלך 1, ת"א, טל. 216872
אדריאן ויסברג, רח' אחד העם 50–54, ת"א, טל. 660941
כך מדפיסים בעולם הגדול

חדשות הארץ

שיזות היום

עמ': הלית ישורון, הזמנות לשעבר ועורכת כתב העת "חדרים"
על: הצעת חוק בפרלמנט הבריטי נגד תמונות של נשים חשופות־חזה בעיתונות (עמ' 2)

★

משבר המושבים והקיבוצים: עוד דחייה, עד ששמיר ופרס ישובו מחו"ל (עמ' 2)

★

ערב ביקור שמיר בארה"ב שלחה לו השגרירות מסמך על "מימשל בשלכת" (עמ' 2)

★

לבנק לאומי הרווח הגבה במערכת הבנקאית: 116.5 מיליון שקל (עמ' 8)

★

משטרת נתניה לא מאשרת המשחק מכבי – הפועל ת"א (ספורט, עמ' 13)

המילה האחרונה בעיבוד תמלילים
WORDMILL 4.5
להזמנת דיסקט הדגמה 02-699311

שרות הארץ

מזג האוויר

התחזית: בהיר עם טמפרטורות גבוהות מהרגיל.
- ירושלים: 23–14.
- תל־אביב: 29–16.
- חיפה: 30–16.
- באר־שבע: 30–14.

הגולן 24–14, צפת 22–14, טבריה 29–15, שומרון 25–18, נתב"ג 29–12, ירחו 31–14, אילת 31–18.

שערי הדולר

	שער הדולר	השינוי בש"ח
יציג	1.5691	–
נוסעים	1.8650	–
שחור	1.7300	–

שער הסל

יציג	1.6978	–

בגליון זה 16 עמודים

ערך את העמוד יצחק לאור

הצעה חדשה לסיום שביתת השידורים: בוררות־חובה

העיתונאים התחייבו לחזור לעבודה מיד, אם תיענה ההנהלה, בתוך 48 שעות, להצעה זו ● 25 המנהלים ברשות השידור התייצבו לימין אורי פורת ● הפסדי השביתה עד כה – 20 מיליון שקל

מאת לילי גלילי

הצעה חדשה שגיבש האיגוד הארצי של העיתונאים להעברת הסכסוך של רשות השידור לבוררות חובה, עשויה להביא לסיומה של השביתה בימים הקרובים. העיתונאים התחייבו, שאם תיענה הנהלת הרשות, בתוך 48 שעות לפנייתם, לגשת מיד לשלב הבוררות הכלכלית המיוחדת, יפסיקו את השביתה לאלתר.

(סוף בעמוד 4)

בכיר שפרש מבנק לאומי והפנסיה שלו קוצצה ל־11,000 שקל לחודש תובע להחזירה ל־18,000

ישראל רודיך, המכהן כיום כמנכ"ל הבנק לחקלאות, מקבל (בנוסף לפנסיה מבל"ל) משכורת של 5,000 שקל לחודש, פלוס רכב ● רודיך: "מוסד בנקאי חייב לקיים הסכם. אם הוא מפר הסכם באופן חד צדדי, הוא לא משאיר לי ברירה אלא לפנות לבית משפט" ● ח"כ רן כהן: "סכומי העתק הללו הם המשך המציאות המושחתת שעדיין לא נעקרה מבנק לאומי"

ישראל רודיך

על כ־5000 שקל לחודש – לא כולל רכב וחשבון הוצאות.

מאת נחמיה שטרסלר

ישראל רודיך, שפרש מבנק לאומי באוקטובר 1982, והמקבל פנסיה חודשית של 11,000 שקל, תובע מבל"ל לשלם לו פנסיה בגובה של 18,000 שקל לחודש צמוד למדד – בנימוק שהבנק הפר את הסכם־הפנסיה המקורי עימו.

באוקטובר 82 נלחמו ישראל רודיך ומרדכי איינהורן על כהונת מנכ"ל בנק לאומי. איינהורן זכה בתפקיד ורודיך החליט לפרוש. מאז ועד תחילת 1987, משך יותר מארבע שנים, שילם הבנק לרודיך באופן סדיר פנסיה – מדי שלושה חודשים – מראש. התשלום האחרון שולם ב־1.1.87 והוא עמד על 16,283 שקל לחודש, כלומר 48,850 שקל לשלושה חודשים ששולמו כאמור מראש באחד לחודש.

ב־2.1.87 פורסם ב"הארץ" גובה הפנסיה של ארנסט יפת, ובעקבות כך החליפה הנהלת הבנק. ההנהלה החדשה קיצצה בשכר הבכירים ובפנסיות. במסגרת זו קיצצה גם 40% מהפנסיה של רודיך והעמידה אותה – נכון לינואר 1987 – על סכום של 9,730 שקל לחודש, צמוד מדד.

רודיך לא הסכים לקיצוץ, וכבמאי 87 פנה בדרישה לבנק לאומי להחזיר את הפנסיה לקדמותה. מאיר את הבדיק בינו סרבו, ובאחרונה הגיש רודיך לבית משפט תביעה להחזרת כל הסכומים שקוצצו ולהחזרת הפנסיה לגודלה המקורי.

לפי חישובי "הארץ" היתה עומדת הפנסיה המקורית כיום על סכום של כ־18,000 שקל לחודש, ואילו הסכום שבל"ל משלם כיום עומד על כ־11,000 שקל לחודש, צמוד מדד.

כאשר מונה רודיך, ב־1984, למנכ"ל בנק החקלאות, הוא פנה לשר האוצר דאז, יגאל כהן אורגד, בבקשה למשכורת גבוהה יותר מהמקובל בחברות ממשלתיות. כהן אורגד הסכים לבקשתו – באופן יוצא מן הכלל – והחליט שהוא יקבל 15% מעל למשכורת מנכ"לים בבנק לחקלאות.

כיום עומדת משכורתו של רודיך בבנק לחקלאות על כ־5000 שקל לחודש – לא כולל רכב וחשבון הוצאות.

הנימוק של בל"ל להורדת הפנסיה היתה השוואתו של רודיך עם משכורתם של בעלי דרגות מקבילות לשלו, וזאת לפי סעיף 7 בהסכם שבין הבנק לרודיך, אך רודיך שולל פרשנות זו מכל וכל.

בשיחה עם "הארץ" אמר רודיך: "מוסד בנקאי חייב לקיים הסכם. מי שלווה מבנק לאומי בריבית גבוהה, והריבית בינתיים ירדה, האם הבנק יחזיר לו את הריביות המשכורת שלי ב־1982 היתה גבוהה מזו של איינהורן, אך הוא פרש עם פנסיה גבוהה משלי. אחרים שהיו בדרגות נמוכות משלי כששפרשתי, מקבלים היום פנסיה גבוהה ממה שהבנק

(סוף בעמוד 7)

בבנק לאומי אתה מרוויח
את האשראי הזול ביותר

מנתוני בנק ישראל, בנושא עלות האשראי בחשבונות חח"ד ועו"ש, לתקופה ינואר–אוגוסט 1987 מתברר, כי מאז ינואר 1987, העלות הממוצעת של האשראי בחשבונות אלו בבנק לאומי, נמוכה, באופן קבוע, ביחס לעלות הממוצעת של אשראי זה בשאר המערכת הבנקאית (נתוני חודש ספטמבר ואילך טרם פורסמו).

שיעורי ריבית החובה הממוצעת בחשבונות חח"ד ועו"ש* בבנק לאומי היו נמוכים משיעורי הריבית הנ"ל בשאר המערכת הבנקאית בשיעורים הבאים:

ינואר	3%
פברואר	8%
מרץ	9%
אפריל	5%
מאי	9%
יוני	13%
יולי	14%
אוגוסט	12%

*כולל ריבית בסיסית, מרווח סיכון, ריבית חריגה ועמלות שונות בחשבונות חח"ד ועו"ש.
החישוב מבוסס על היחס שבין העלות הממוצעת הנ"ל בבנק לאומי ובין העלות הממוצעת הנ"ל בשאר המערכת הבנקאית.

בנק לאומי - רווח יומי

שר האוצר יציג הבוקר לשמיר את עיקרי התקציב ל־88': ייקור המסובסדים, ביטול קצבת ילד ראשון, ייקור אשפוז וגביית תשלומים לביקור אצל רופא

מדד־אוקטובר: 1.5 אחוז; קצב האינפלציה השנתי: 15 אחוז

זהו המדד הנמוך לחודש אוקטובר מאז 1970 ● המדד הנמוך־יחסית – בשל עליה נמוכה של 0.7% בסעיף הדיור ● העליה בסעיף פירות וירקות – 3.7% ● קיסר: סעיפים שאין לגביהם פיקוח, מביאים לעליה ● התעשיינים: האינפלציה עדיין גבוהה מדי

מאת צבי זרחיה, סופר "הארץ" לענייני כלכלה

מדד המחירים לצרכן עלה בחודש אוקטובר באחוז וחצי בלבד, והיה נמוך מההערכות במשרדים הכלכליים. זה המדד הנמוך ביותר בחודש אוקטובר מאז שנת 70.

על־פי המדדים בעשרת החודשים האחרונים, מעריכים בלשכה המרכזית לסטטיסטיקה כי האינפלציה בשנת 87' תגיע סביב 15%. היא תהיה נמוכה מהאינפלציה ב־86', שהגיעה ל־20%. קצב האינפלציה החודשי בינואר־אוקטובר 87', הוא 1.2%, בעוד שער כה הגיע קצב האינפלציה החודשי לכ־1.5%.

המדד הנמוך יחסית (בנקודות – 184.1), נבע בשל עליה נמוכה של 0.7% בסעיף הדיור, ועליה נמוכה לחודש זה בסעיף הפירות והירקות, שהסתכמה ב־3.7%.

המדד ללא ירקות ופירות עלה ב־1.4% והגיע ל־182.5 נקודות. מדד המחירים הסיטונאיים של תפוקת התעשיה עלה ב־1.7%. מדד המחירים הסיטונאיים בנקודות: 2,598.9.

מדד מחירי התשומה בבנייה למגורים עלה בחודש שעבר ב־0.2% והגיע ל־2,535.4 נקודות. מחירי הדירות עלו בחודשים יולי־ספטמבר 87', בהשוואה לחודשים אפריל־יוני 87', ב־2.6%, לעומת

(סוף בעמוד 7)

פקיד סובייטי בכיר ל"הארץ": לישראל דרוש עתה מנהיג ברמה של בן גוריון

"נוצר עכשו מצב שבו האפשרויות לשלום גדולות יותר מאי פעם, אבל אין מי שיגרוף אותן" ● "האמריקאים אדישים לתהליך השלום" ● "בפגישת שולץ־שווארדנדזה היה שר החוץ הסובייטי מוכן לדון בהצעות, אך שולץ לא העלה כלל את הנושא בגלל חוסר זמן" ● "ההצעה לחסות אמריקאית־סובייטית במקום ועידה בין־לאומית לא הוצגה בפני הסובייטים"

מאת צבי בראל, שליח "הארץ" בארה"ב

וושינגטון (מיוחד ל"הארץ"). "תהליך השלום, על סיכוייו וסיכוניו, דורש עתה מנהיג ברמה של בן גוריון", אמר פקיד סובייטי בכיר בשיחה עם "הארץ". לדבריו, נוצר עתה במזרח התיכון מצב שבו האפשרויות לשלום גדולות יותר מאי פעם, אבל "אין מי שיגרוף אותן".

את עיקר טענתו הפנה הפקיד כלפי האדישות האמריקאית, שבאה לידי ביטוי בכמה וכמה הזדמנויות. בפגישה בין שולץ לשווארדנדזה, למשל, לא עלה תהליך השלום על סדר היום "בגלל חוסר זמן". שווארדנדזה, לדברי הפקיד הבכיר, היה מוכן לדון בהצעות, אך שולץ לא העלה כלל את הנושא.

ההצעה בדבר חסות אמריקאית־סובייטית, שתחליף את הוועידה הבין־לאומית, כלל לא נדונה עם

(סוף בעמוד 7)

הסלמה בקופ"ח: הרופאים משביתים חדרי הניתוח בבתיה"ח ל־48 שעות

היום משביתים הרופאים גם את בתי החולים "מאיר", "העמק", ו"שלוותה" והם יפעלו במתכונת שבת ★ מחר יושבתו "קפלן", "בית לוינשטיין", ו"טלביה" ★ היום ייפתחו חלק ממרפאות החוץ ★ הסתדרות האחיות הודיעה על מעבר חד צדדי לשבוע עבודה בן 36 שעות

מאת עדנה אירדור, כתבת "הארץ"

רופאי חטיבת בתי החולים של קופת חולים הכללית משביתים את חדרי הניתוח בבתי החולים של הקופה למשך 48 שעות. זאת במקביל, מושבתים היום בתי החולים "מאיר" בכפר סבא, "העמק" בעפולה ו"שלוותה" בהוד השרון והם יפעלו במתכונת שבת. כתוצאה מהשבתת חדרי הניתוח של בתי החולים של הקופה, שהיו סגורות אתמול ייפתחו היום לשירות מבוטחי הקופה. המרפאות ייפתחו בכל בתי החולים, למעט מבצעות השבתה של בתי החולים "מאיר", "העמק" ו"שלוותה" המושבתים היום. מחר מתכוננים הרופאים להשבית את בתי החולים "קפלן" ברחובות, "בית לוינשטיין" ברעננה ו"טלביה" בירושלים.

יזהר במהלך השביתה, הקרובים כ־450–480 ניתוחים. בשל ההשבתה יזהו לא רק ניתוחים אלקטיביים, אלא גם אחרים, ויבוצעו רק ניתוחים דחופים. יצויין, כי חדרי הניתוח בבית חולים עובדים במילא במתכ

(סוף בעמוד 7)

משרד הביטחון חידש ההוראה: אין למכור נשק לאיראן בכל דרך שהיא

– בעקבות פניית שולץ לנשיא הרצוג ● מקורות: תיתכן תמיד אפשרות שסוחרי נשק פרטיים, שאינם מקפידים על כל ההוראות, מצאו דרכים עקיפות למכור נשק לאיראן

מאת סופר "הארץ"

בעקבות פנייתו של ג'ורג' שולץ לנשיא הרצוג, בה הלע מוכיר המדינה תרעומת וטען, שלידי האמריקאים הגיעו ידיעות, כי נשק מתוצרת ישראל הגיע שוב לידי האיראנים, הוציא משרד הביטחון בסוף השבוע שעבר הוראה מחודשת ונמרצת, המורה להקפיד ביותר באיסור, שלא למכור נשק לאיראן, גם לא בדרכים עקיפות.

מקורות רשמיים אמרו, כי ההחלטה להפסיק עסקות נשק עם איראן קיימת כבר זמן רב. כאשר הוראה זו הוצאה, נמצאו עוד כמה מהעסקות בשלבי ביצוע אחרונים. יחד עם זאת, תיתכן תמיד אפשרות, שסוחרי נשק פרטיים, אשר אינם מקפידים על כל ההוראות, מצאו דרכים עקי

(סוף בעמוד 7)

רבין בממשלה: מלחמת איראן־עיראק חיובית מבחינת ישראל

מאת עקיבא אלדר

כמה ימים לאחר ששר החוץ האמריקאי ג'ורג' שולץ התלונן באוזני הנשיא חיים הרצוג על התבטאויותיו של שר הביטחון יצחק

(סוף בעמוד 7)

תגרות־ידיים במרכז "התחיה"; מסתמן פילוג; רפול מקיים מגעים עם חרות

בהצבעה על הרכב מרכז התנועה ניצחו תומכי גאולה כהן ויובל נאמן ● נאמן: "לא ניתן לפאשיזם להשתלט על התנועה שלנו" ● רפול: אי אפשר להשתמש במלים כאלו וגם לקרוא לאחדות ● גאולה כהן: כדאי שצומת תפרוש ותקים תנועה עצמאית

מאת אילן שחורי, סופר "הארץ" לענייני מפלגות

ח"כ רפאל איתן והבריו בתנועת "צומת" עומדים לקיים בימים הקרובים מגעים עם ראשי תנועת החירות, כדי לבדוק אפשרות להיות לחטיבה בליכוד, לקראת הבחירות הבאות לכנסת, לאחר פרישתם הצ־פויה מ"התחיה", בעקבות אירועי הישיבה הסוערת של מועצת התנועה אמש, שלוותה בתגרות ידיים ובהתנצחות בין הפלגים היריבים (ראה כתבה בעמוד 3).

בשיחה ל"הארץ", בתום הישיבה, בה נדחתה ברוב של 15 קולות,

(סוף בעמוד 2)

הרמטכ"ל רפאל איתן וגאולה כהן – אתמול בכינוס התחיה. (צילומים: עודי קרן)

"יש לערוך בדיקה יסודית לפני שיוחלט לבצע את פרוייקט ה'חץ'"

גורמים צבאיים בכירים מזהירים: זו עלולה להיות מהדורה חדשה של הלביא

מאת ראובן פדהצור

גורמים צבאיים בכירים העריכו אתמול, כי כניסת ישראל לפרוייקט הטיל נגד טילים "חץ", במסגרת תכנית "מלחמת הכוכבים" האמריקאית, עלולה לגרום לתוצאות שליליות ולהפסדים. ש"הפסדי פרוייקט הלביא, כממון וביוקרה, יהיו לעומתם בטלים בשישים". ההערכה היא, כי יש להימנע

(סוף בעמוד 2)

אשה מבקשת להתיר לה להמית את בעלה, חולה חשוך מרפא

"גם הילדים, הרופאים והאחיות תומכים בבקשה"

מאת סופר "הארץ"

דינה נקאש, פנסיונרית מהתעשיה האווירית, קראה אתמול לשנות את החוק ולאפשר המתת חסד במקרים של חולים, הנמצאים במצב של לאחר יאוש.

בהופעה אתמול בתוכנית "ערב חדש", בעקבות כתבה, שפורסמה בעיתון "כאן ודומה", סיפרה נקאש, כי בעלה לקה במחלה השוכת מרפא של ביחון שרירים והוא מאושפז מאז חודש יולי בבית החולים קפלן והוא מבקש למות.

נקאש אמרה, כי היא וילדיה תומכים בבקשת הבעל וכן גם הרופאים והאחיות, אך הם נמנעים מלסייע לה, משום שהחוק אוסר זאת מכל וכל. היא עצמה מוכנה להזריק לבעלה את הזריקה, שתגאל אותו מיסוריו, אך "איני מיומנת לכך ואיש אינו מלמד".

בנתב"ג נעצר ערבי ישראלי משפרעם בחשד חברות באש"ף

הגיע מאיטליה ולטענת המשטרה התכוון לבצע פיגועים בישראל

(ע). ערבי ישראלי החשוד בחברות באש"ף, הגיע מאיטליה ועל פי טענת המשטרה התכוון לבצע פיגועים בישראל, נלכד לפני כמה ימים בנמל התעופה בן־גוריון.

(סוף בעמוד 7)

שוק ההון

תיתכן עליה בעקבות המדד

מאת יהודה שרוני

מדד חודש אוקטובר, שפורסם אתמול, היה נמוך מהצפוי והוא עשוי להביא להמשך מגמה של עליות שערים בשוק המניות, מול ירידות שערים באפיקי ההשקעה הסולידיים.

יש לציין, כי פעילי הבורסה העריכו, שהמדד יעלה בשיעור של 2 אחוזים, ובהתאם לכך ערכו את חישובי כדאיותה של רכישת אגרות חוב. אף גורם בורסאי לא העריך, כי המדד יעלה בשיעור כה נמוך.

בשוק המניות נרשמו אתמול בדרך כלל ביקושים, שהופנו בעליות שערים עד 10 אחוזים. קרנות הנאמנות צברו 10 מיליון דולר, מרביתם בקרנות המש־מחות בהשקעות סולידיות.

רק ב"לוח העיר" תקבל
מודעה באחריות
לא מכרת-לא שילמת
קבלת מודעות
מ-8:00-20:00
03-371261

هكذا عن الأصل

ראיתי שמעתי

בכל זאת מחלה דיפלומטית

לאחר חקירה ודרישה שעשה משרד החוץ, התברר כי בכל זאת היתה כהלכתו של ראש ממשלת מצרים לשעבר, מוסטפה חליל, "מחלה דיפלומטית". הדבר התברר לאחר שביקשו לשגר אליו איחולי החלמה לבית־החולים בפאריס. שם נמסר כי הוא מאושפז. התברר כי חליל שרוי בטוב בביתו שבקאהיר. הוא הודיע כי היום יגיע לארץ, כמתוכנן, כאורח המרכז לשלום באוניברסיטת חיפה, לרגל מלאות עשר שנים לביקור סאדאת בירושלים, ויתכן שאף ירצה בפורום פומבי.

בירושלים מפרשים את המפנה בכך שמצרים ביקשה להנמיך פרופיל ביחסיה עם ישראל, ערב פסגת רבת־עמון. גורמים בכירים בירושלים קידמו בברכה את המחווה שבאה להצביע על דבקותה של מצרים בשלום עם ישראל וכי אין סתירה בין גבה זו לבין חזרתה לעולם הערבי.

מוסטפה חליל משמש כיום סגן מזכיר מפלגת השלטון ונמנה עם האישים המקורבים לנשיא, חוסני מובארק.

א. לם

* * *

ההודעה על בואו של מוסטפה חליל שמה קץ להתפוצצות שעברו על אנשי המרכז לשלום בימים האחרונים. חליל אמור להיות אורח הכבוד בארוחת צהרים שמארגן המרכז מחר בצהריים במלון דניאל בהרצליה. כמאתיים הזמנות נשלחו מכבר לשגרירים, חברי כנסת, אנשים שהיו קשורים לתהליך השלום ואנשי אקדמיה. בשבוע שעבר באה ההודעה המצערת כי חליל לקה בלבו ולא יגיע. בעוד אנשי המרכז עוסקים בביטול האירוע, הודיע להם אתמול שגריר מצרים, מוחמד בסיוני, על ההחלמה המפתיעה והארוחה תתקיים בכל זאת.

לילי גלילי

ברית במשרד החוץ

מנכ"ל משרד החוץ, אברהם בן־מדיר (64), לא חדל אתמול לחייך בעת שקידם את האורחים הרבים שבאו לטקס ברית המילה של בנו. אברהם ותהילה בן־מדיר קידמו במלון דן פנורמה את הצמרת המדינית והצבאית. נראו שם שר החוץ, שמעון פרס, השר עזר וייצמן. מפרשית פולארד היה רפי איתן; ומפרשת הנשק לאיראן היה עמירם ניר. רבים מהנוכחים לא הסתירו את קנאתם בבן־מדיר שזכה בבן, כשצעירים ממנו מסתפקים בנכדים.

את המנכ"ל־התאום, יוסי ביילין, השוהה בארה"ב, ייצגה אשתו, המשפטנית הלנה ביילין.

א. לם

שביתת רשות השידור בעיניים סוריות

השביתה ברשות השידור הישראלית מעוררת תמיהות בעולם הערבי. עיתונאי זר ששב מועידת הפסגה הערבית ברבת־עמון מספר על פגישה שהיתה לו עם אנשי צוות הטלוויזיה הסורית בפסגה. אנשי הטלוויזיה הסורית לא אבו להאמין שהסיבה האמיתית להשבתת הרדיו והטלוויזיה בישראל היא סכסוך בין העובדים לבין ההנהלה. לדעתם, גם כאן מדובר בקשר ישראלי־אימפריאליסטי. הישראלים מעוניינים להגביר את עוצמת משדריהם שלהם — הסבירו — כדי לכסות בעתיד את כל העולם הערבי. לכן נאלצו להוציא את כל עובדי הרדיו והטלוויזיה לחופשה ממושכת, עד שישלמו כל המשדרים הסכניים, ויהיה אפשר לחזור ולשדר בעוצמה רבה שבעתיים.

הכתב ששב לירושלים בסוף השבוע שעבר, מספר שלא הועילו כל ניסיונותיו להסביר לסורים שביסודו של עניין עומד סכסוך־עבודה רגיל.

אודי ניר

ג'יין פונדה פוזלת לבית הלבן

היא היתה רוצה מאד להיות הגברת הראשונה של ארה"ב. יורשתה של ננסי רייגן. הג'יין פונדה (בת 49), בטוחה שלא ירחק היום והיא תגיע שמה. לצדה יעמוד אז הנשיא, בעלה טום היידן. מאז פרש גארי הארט מן המירוץ, רואה עצמו היידן מועמד בכוח לנשיאות מטעם הדמוקרטים.

ג'יין פונדה: בחזרה לפוליטיקה

עם זאת, עוד יש אמריקאים רבים הזוכרים לפונדה את הופעותיה בשנות ה־70, בתקופת מלחמת וייטנאם, ואת הצהרותיה נגד הגזענות, נגד השוביניזם ונגד האימפריאליזם. כיום רוצה פונדה להילחם למען שלום, חופש, זכויות האדם, ומקומות עבודה.

כשיגיע בעלה למרכז הענינים — היא תהיה לצדו.

הצעירים של היום מתגעגעים לסגנון הישן

לקראת מלאות עשרים שנה למהפיכת הסטודנטים הצרפתים במאי 1968, עשה עורך הטלוויזיה הצרפתית "אנטן־2" משאל בקרב צעירים בני 16–25. תוצאות המשאל קבעו כי לצעירים של היום מערכת ערכים חדשה: הנאמנות לבן־זוג אחד חשובה ביותר (אצל 75 אחוז מן הנשאלים); 85 אחוז מעדיפים למצוא אהבה רומנטית ולא להחליף בני־זוג לעתים תכופות; הנימוסים חזרו לאופנה בעוצמה רבה ו־70 אחוז מבני הנוער מעדיפים חיזור בנוסח הישן, כולל נשיקת־יד לאשה.

רוב הנשאלים מחפשים אהבת נצח ואף יש שואפים לחזור למצב של שמירת הבתולים עד לחתונה. סיסמת הצעירים היא לעשות כסף בסגנון של היום ולחזור למנהגי העבר, בפרט ביחסי גברים־נשים ובתחום ההבורש. ערכים כמו משפחה, התחשבות בזולת ונאמנות נראו לצעירים חשובים ביותר לאחר הכסף וההצלחה.

ממצאים אלה נמצאו מקבילים בקרב צעירים בארה"ב, באנגליה וביפאן.

שולמית קיסרי

קרי גראנט עדיין אלגנטי

לכוכב הקולנוע, קרי גראנט, היה "סטייל" כה רב, ולכוכבי הוליבוד העכשויים יש כה מעט ממנו. עד כדי כך שהשוקו המגזין נבחר לאחד מעשרות הגברים הלבושים־היטב לשנת 1987, מטעם אגודת החייטים של אמריקה. נציגם אמר על גראנט, שהלך לעולמו ב־29 בנובמבר לפני שנה: "זה היה צורך השעה, לנוכח חסרונו של כוכב שיוכל לייצג בכבוד את תעשיית הקולנוע".

בין הגברים הנבחרים האחרים נמנים ארווין ("מג'יק") ג'ונסון, בספורט, לי איאקוקה בעסקים, הזמר אנדי ויליאמס ועוד.

שירות ניו־יורק טיימס

בעריכת עירית רוזנבלום

ערב ביקור שמיר בארה"ב שלחה לו השגרירות מיסמך: "מימשל בשלכת"

המסמך מפרט את כשלונותיו של רייגן: המפולת בבורסה, קשיים ערב הפסגה, מינוי השופטים ★ רייגן נכשל כמעט בכל מעשיו ואין לתלות תקוות לקידום תהליך השלום

מאת עקיבא אלדר

ערב צאתו של ראש הממשלה יצחק שמיר לוואשינגטון לפגישות עם הנשיא רייגן ואנשי ממשל בכירים, שלחה שגרירות ישראל בארה"ב הערכה על מצבו של הממשל תחת הכותרת "ממשל בשלכת".

במסמך מפורט, שהגיע לירושלים נאמר, כי הנשיא נכשל כמעט בכל מעשיו והוא "שקוע עד צוואר בצרות" בעקבות המפולת בבורסה, הקשיים ערב מפגש הפיסגה עם גורבצ'וב, מינוי השופטים. הכל מודעים בו, נאמר במסמך, ואין מתייחסים אליו ברצינות. ולפיכך "אין לתלות תקוות בסיכויים של הממשל לקדם את תהליך השלום בצורה תכליתית".

שמיר ימריא מחר לארה"ב ויפתח את ביקורו בהופעה לפני ראשי הפדרציות היהודיות בכינוס שבפלורידה. ביום שישי ייוועד עם הנשיא רייגן ושר החוץ שולץ ויתכן שייפגש גם עם שר ההגנה החדש, פרנק קרלוצ'י.

לפני פגישותיהם עם שמיר יהיה בידי ראשי הממשל דיווח על עמדתה של בריה"מ ביחס להצעה של שיחות בין ישראל לשכנותיה בהזמנת שתי המעצמות. זאת, לאחר שאתמול פתחו סגן שר החוץ האמריקאי, מייקל ארמקוסט, ועמיתו הסובייטי, יולי וורונצוב, בשיחות הכנה על סכסוכים אזוריים, לקראת הפסגה שתתקיים ב־8 בדצמבר, כדי לברר אם חלה התקרבות בין עמדות ארה"ב לבריה"מ גם בנושא הוועידה הבינ"ל. תהיה לכך השפעה על החלטתו של הנשיא רייגן אם יבקש לכלול את המזרח התיכון בסדר היום של שיחותיו עם גורבצ'וב.

"חומייני הבעיה יותר"

"ועידת עמאן היתה הוועידה הראשונה בעולם הערבי, שאינה רואה בסכסוך היהודי־ערבי הדבר החשוב ביותר. כיום האיום של חומייני עולה אצלם על כל השיקולים האחרים," אמר אתמול שר החוץ שמעון פרס בפגישה עם עיתונאים דוברי צרפתית. פרס הוסיף ואמר כי "סאדאת צדק, כשאמר, שלא מצרים היא זו שתחזור לעולם הערבי, אלא העולם הערבי הוא זה שיחזור אליה".

פרס ציין, כי למרות כל השמועות בעניין עמדת המלך חוסיין בנושא הוועידה הבין לאומית, איש לא מתח עליו ביקורת. "זהו זמן טוב למשא ומתן לשלום. אין כל סיבה למו"מ ישיר ללא פתיחה בין לאומית. זה לא דבר מסובך — לא לנו ולא לירדן. לדעתי אי אפשר לעשות את הצעד השני בלי הראשון. הדור שלנו חייב לקבל החלטות גם בנושא הדמוגרפי, שהופך להיות איום על אופיה היהודי של עם ישראל.

"רעיון הטרנספר הוא רעיון מסוכן שרק מלמד, כי גם הימין מבין, כי יש לנו בעיה דמוגרפית. השלום חייב לעמוד בראש סדר העדיפויות שלנו, כי בו טמון גם המפתח לפתרון יתר הבעיות".

לקראת ביקורו באירופה, ביום רביעי, הביע פרס תקווה, שאירופה תשחק תפקיד כלכלי באזורנו "כי זה אחד האספקטים של תהליך השלום".

משבר המושבים והקיבוצים: עוד דחיה, עד ששמיר ופרס יחזרו מחו"ל

הממשלה דנה על משבר החקלאות ★ הדחיה בהחלטה — לבקשתו של שר החקלאות

מאת צבי זרחיה ועקיבא אלדר סופרי "הארץ"

משבר המושבים והקיבוצים לא יוכרע, לפחות עד יום ראשון בעוד שבועיים, בגלל העדרם של ראש הממשלה וממלא מקומו מהארץ. בישיבת הממשלה אתמול נתקבלה הצעתו של שר החקלאות אריה נחמקין לדחות את הדיון וההכרעה בנושא זה, בהסבירו, כי הנושא נמצא בדיון עם האוצר וכי הוא חושש, שאם תתקבל הכרעה באמצעות הצבעה "תכניס פקידות האוצר מקלות בגלגלים". לכן, אמר שר החקלאות, הוא מעדיף להמשיך במו"מ.

בישיבת הממשלה אמר נחמקין, כי בשנתיים האחרונות היתה ריבית הריגה של יותר ממיליארד ש"ח, על חובות החקלאים. שני שלישים מהישובים, שרויים בחובות גדולים מאוד, ושליש מהם במצב סביר, אולם, הם ערבים לאחרים. הריבית על חובותיהם הגיעה ל־200 אחוזים לשנה, ולא ל־18 אחוזי האינפלציה השנתית.

לדבריו, ניתן יהיה להציל חלק מהמושבים על ידי מתן אשראי מרוכז.

שר האוצר משה נסים אמר, כי לדאבונו הרב בדיווח של שר החקלאות קיימים אי דיוקים. המדינה נתנה הרבה לחקלאות כמו: קרקע, אמצעי יצור, סובסידיות והלוואות רבות המסתכמים כולם בכ־285 מיליון ש"ח בשנה. יש סיכום עם הבנקים, לגבי הסדר. המושבים וישנה הבנה כמעט כוללת, למעט נושא אחד שיפתר במהרה כך מקווה נסים.

ראש הממשלה יצחק שמיר אמר, כי הוא יאפשר לשני השרים הגיע להסכמה בעניין, שהרי זהו רצונה של כל הממשלה.

שר הכלכלה, גד יעקבי, חלק על דבריו של נחמקין ואמר, כי בניגוד למה שאמר שר החקלאות, סייעו בעבר ממשלות ישראל לחקלאות.

שר החוץ שמעון פרס הגדיר את המצב בחקלאות כ"קשה ביותר" ונחמקין תלה את האשמה במדיניות הריבית, מאז כניסת התכנית הכלכלית של הממשלה לתוקף.

לקראת סיום הישיבה מתח פרס ביקורת על נחמקין באומרו, כי טעה בכך שהציג תמונה "כאילו הכל בסדר". נחמקין הסביר כי אין לו שום הסכמה עם שר האוצר בנושא זה, אך חשש כי הנושא יוכשל בדרך של הצבעה.

שלשום הגיעו יצחק פרלמן וחברי התזמורת הפילהרמונית הישראלית לאולם "סמינה", שבו ניגנה בתקופת המלחמה התזמורת היהודית של גטו ורשה. באורח ספונטאני החלו חברי התזמורת לנגן. בתמונה: רבנים שהוזמנו מארה"ב מריעים ליצחק פרלמן באולם "סמינה". אתמול הגיעה התזמורת לבודאפשט. היום, בתום מסעה, תחזור לישראל. (תצלום איפי)

בוול־סטריט מצפים לשבוע חדש "בסימן דיוני כוח המשימה"

קצב ותוצאות דיוני כוח המשימה שהוקם אחרי "יום ב' השחור" ישפיעו על שערי המניות

מאת שלמה שמיר סופר "הארץ" בניו־יורק

ניו־יורק (מיוחד ל"הארץ"). הערכות סותרות על הצפוי היום בבורסה בניו־יורק נשמעו אתמול ממומחים וכלכלנים, אך קיימת תמימות דעים, כי קצב ותוצאות דיוני כוח־המשימה שהוקם לאחר "יום שני השחור" להחליט על קיצוצים בתקציב ישפיעו על שערי המניות במשך השבוע.

זה השבוע האחרון שנותר לוועדה המשותפת של הממשל והקונגרס להחליט על התחומים שבהם יבוצעו הקיצוצים ועל גובהם. עד יום ו' הקרוב חייבים שני הצדדים להגיע לפשרה. ב־20 בנובמבר יכנס לתוקפו חוק גראהם־רודמן, המחייב קיצוצים מנדטוריים בתקציב הפדרלי.

אם יקוצץ התקציב בגלל חוק גראהם־רודמן ולא על סמך הסכמה שתושג בין הממשל לקונגרס, יהיה בכך משום הוכחה ניצחת להעדר מנהיגות בוואשינגטון ולחוסר יכולתו של הממשל לנווט את הכלכלה בדרך יעילה. מסקנה כזו עלולה להביא לתוצאות קשות על שוק המניות בוול־סטריט ובבורסות של טוקיו ולונדון.

הנשיא רייגן אמר בשידור השבועי בשבת, כי הוא מצפה שעוד השבוע יושג ההסכם על הקיצוץ בתקציב, במסגרתו יוסכם גם על הקפאת העלאות משכורות במגזר הפדרלי ובתשלומי ביטוח לאומי לשלושה חודשים.

הנשיא אמר, כי חברי כוח המשימה נושאים ונותנים על קיצוץ של 30 מיליארד דולר לשנת 1988 וקיצוץ של 50 מיליארד דולר לשנת 1989.

אופטימיות זהירה

הערכות אלה של הנשיא רייגן עשויות לגרום לאוירת אופטימיות בבורסה היום, ולמנוע ירידה תלולה בשערי המניות. אך משקיפים היו אתמול מסוייגים, האחרים מהם הזהירו כי ציבור המשקיעים חדל להתייחס להצהרות והערכות, ודרשה כי תינקט פעולה נמרצת ומיידית שתשקם את האימון בכלכלה האמריקאית וביכולתו של הממשל לבצע טיפול שורש בתחלואי המשק.

סקר דעת קהל, שנערך על־ידי השבועון ניוזוויק, מעלה כי רוב האמריקאים מתנגד להעלאות מסים כדרך לצמצום הגרעון בתקציב הלאומי. רק 9% מהנשאלים הסכימו להעלאות במסים. 43% סבורים כי יש לקצץ בתקציב ההגנה, ו־23% הביעו דעתם כי מוטב לקצץ בסעיפים פנימיים.

בגליון ניוזוויק, המופיע היום, מתפרסמת תחזית לפיה, התמוטטות נוספת בשערי המניות צפויה בבורסת טוקיו בראשית השנה הבאה. העיתון אומר, כי ודאי שחורות בוול־סטריט גיבשו תסריט, לפיו מפולת בבורסת טוקיו היא בלתי נמנעת, וכתוצאה ממנה ישקע העולם המערבי כולו במיתון כלכלי.

בין אלה הצופים התמוטטות הבורסה בטוקיו הוא פליקס רוהטין, איש פיננסים בכיר בניו־יורק, הסבור כי חברות יפאניות גדולות חשפו עצמן בצורה מסוכנת על־ידי הלוואות בסכומי־עתק כדי להשקיע בבניות ובנכסי דלא־ניידי מתוך הערכה כי בשני התחומים אלה המחירים יעלו.

נדחתה בקשתו של ואנונו לדלתיים פתוחות

(ע) בבית המשפט המחוזי בירושלים נדחתה אתמול בקשתו של מרדכי ואנונו לנהל בדלתיים פתוחות את הדיון בפרק ההגנה במשפטו.

נדחתה גם בקשתו של הסניגור להורות על זימון אנשים מהדרג הפוליטי בישראל, שיעידו על מדיניות הגרעין הישראלית ועל הנזק שגרם ואנונו לבטחון המדינה.

המשפט שנמשך אתמול בבית הדין המחוזי בירושלים נסב על שתי הבקשות הנזכרות ועל בקשה נוספת של ואנונו לאפשר את פרסום פרוטוקולים מן העבר, שאינם מזיקים לביטחון המדינה.

הדיון נמשך כחמש שעות.

שיחת היום / אורית גלילי

עם: הלית ישורון, דוגמנית לשעבר ועורכת כתב העת "חדרים"

על: הצעת חוק בפרלמנט הבריטי נגד תמונות של נשים חשופות חזה בעיתונות

אין דבר יותר יפה מאשה ערומה

חברת הפרלמנט, נציגת הלייבור, לא נואשה מכשלונה הקודם והחליטה להגיש שוב את הצעת החוק נגד תמונות עירום של נשים. היית רוצה שהיא תצליח?

אני מאוד מקווה שההצעה של גב' שורט תיפול גם הפעם. לדעתי יש כאן חוסר הומור של נשים, המתייחסות לגוף שלהן כמו לפרה קדושה. במקרה הכי טוב הן פרות לא קדושות. כל העניין של הצעת החוק הזו מעורר בעיני גיחוך.

לדעתה התמונות "גסות, מגעילות ומשפילות". את אינך סבורה כך?

זה תלוי באשה שמצלמים. המבחן היחיד הוא, אם הצילום אסתטי או לא אסתטי. לדעתי, אין דבר יפה יותר מאשר אשה ערומה. אסור לטשטש את ההבדלים בין גבר ואשה וצריך לשמור על הדברים שהעניק לנו הטבע.

אין לך הזדהות עם המאבק הפמיניסטי נגד תמונות מהסוג הזה?

את הקטע הפמיניסטי הזה אינני מבינה — זה לא מרכזי ואין לזה משקל. אני לא פמיניסטית מוצהרת ויש בנושא הזה התפרצות לדלת פתוחה. מה שחשוב במאבק הפמיניסטי הוא שהכל יהיה פתוח לפני הנשים וכל נושא הציצקס הוא שולי בעיני, ומסיט את הוויכוח לכיוון הלא רצוי.

את בעד לעודד צריכה של עיתונים ומוצרים באמצעות גוף האשה?

אם זה מה שגורם נחת לגברים, שימשיכו לקנות. אני חושבת שנשים קונות באותה מידה את המוצרים, שנשים יפות מפרסמות. כשאני מסתכלת על התמונות האלה, אני מרגישה שהן מדברות בשמנו. כדאי שהזכייניות בעניין הזה תיפסק, מה יילכו לראות במקום זה — את והנוס ממילו במוזיאון?

את כדוגמנית לא הצטלמת בעירום. מדוע?

לי אין הנתונים הטבעיים כמו שיש לפנינה רוזנבלום למשל. הסרט "מקרה אשה" שהופעתי בו בעירום, לא היה סרט ארוטי והעירום שלי לא היה לשמו אלא חלק מתפקיד מסויים. לא הצטערתי על זה אף פעם, זה היה ענייני לגמרי.

עתון כוויתי: "ערפאת ייוועד בקרוב בקהיר עם הנשיא מובארק"

מובארק בפגישה סגורה של מועצת העם: "מצרים מדגישה את מחוייבותה להתייצב לימין אחיה הערבים" ★ מברך את 5 המדינות הערביות שחידשו היחסים עם מצרים

מאת סופר "הארץ"

מצרים מדגישה את מחוייבותה להתייצב לימין אחיה הערבים ומעמידה את כל כובד משקלה לשירות העניין הערבי — כך אמר אתמול הנשיא חוסני מובארק במפגש סגור עם חברי מועצת העם והמועצה המייעצת בקאהיר.

הוא העלה על נס את החלטתן של חמש מדינות ערביות לחדש את היחסים הדיפלומטיים עם מצרים. צפון תימן היתה אתמול המדינה החמישית שחידשה את היחסים.

מובארק אמר עוד, כי מצרים ממשיכה במאמציה, בתיאום עם ירדן ואש"ף לכינוס הוועידה הבינלאומית. בתוך כך נמסר, כי ראשי הממשלות המצרית והירדנית ייוועדו בקהיר בקרוב במסגרת דיוני הוועדה המשותפת העליונה בין שתי המדינות. עתוני קהיר המשיכו גם אתמול להעלות על נס את חידוש היחסים עם מצרים על ידי המדינות הערביות ו"אל־גומהוריה" רואה בכך "דף חדש בהיסטוריה של האומה הערבית".

העתון הכוויתי "אל־קבס" מסר אתמול, כי ערפאת צפוי לבוא לקהיר, בקרוב כדי להיוועד עם הנשיא מובארק. במקביל נמסר, כי משלחת של אש"ף צפויה לבוא לדמשק במסגרת מאמצי הפיוס בין הארגון לבין סוריה. סגן ראש ממשלת עיראק טהא יאסין רמדאן אמר אתמול, כי הנשיא אסד חתם, כשאר עמיתיו, ראשי המשלחות, על הודעת הסיכום של הפסגה, המגנה את איראן. לדבריו, היו שיחות אסד וסדאם גלויות וכי נדונו ענינים בסוריה, הפותחים אופקים חדשים לפני העיתונות הלאומי הערבי.

(ע"ג). העיתון הסורי הממשלתי "תישרין" תקף אתמול, מפני הסכנות של חידוש הקשרים הדיפלומטיים בין מדינות ערביות מסוימות לבין מצרים. דבר העצמות, לדבריו "מהלומה על העניין הערבי".

העיתון כתב, כי חידוש הקשרים הללו "צופן בחובו אותה סכנה כמו הסכמי קמפ דייוויד, וכנחית מהלומה על העניין הערבי, לברות הניטוקים, שהושמעו להצדקת החלטה זו, שנכפתה על ידי וואשינגטון על בעלות־בריתה הערביות," בוועידת הפסגה האחרונה.

מקרה שלישי של הרעלת בוטוליזם:

בת 17 אכלה דג לבן מיבוא אישי; מאושפזת בבבי"ח הדסה במצב קשה

משרד הבריאות מבקש מכל מי שברשותו דגי "וובלה", "ריבצ'י" ו"קפצ'ונקה", שיובאו מניו יורק, להביאם מיד לבדיקה בלשכת הבריאות הקרובה

מאת עדנה אירוחר

מקרה שלישי של הרעלת בוטוליזם כתוצאה מאכילת "דג לבן", שהובא לארץ בצורה פרטית מניו יורק נתגלה אתמול. קרבן ההרעלה — נערה בת 17, תושבת אשקלון היא מאושפזת במצב קשה במחלקה לטיפול נמרץ בבית חולים "הדסה" בעין כרם, ירושלים.

הנערה, בת ליוצאי בריה"מ, הובהלה במצב קשה שלשום לבית החולים "ברזילי" באשקלון. לאחר שהתעורר חשד להרעלת בוטוליזם, החל משרד הבריאות לבצע תחקיר והוחלט על העברתה לטיפול בבית חולים "הדסה".

יצויין, שחיידק הבוטוליזם פוגע במערכת העצבים. הוא נדיר ומסוכן ומתגלה בדרך כלל במזון, בעיקר בדגים או בבשר, שלא טופלו כראוי.

לשכת הבריאות האזורית לקחה דגימות דם ותצואה של הנערה לבדיקות במרכז לבוטוליזם במכון הווטרינרי בבית דגן. לאחר קבלת האישור העביר המשרד מידע על מקום קנית הדג בברוקלין בניו יורק, לשירותי הבריאות האמריקאים, כדי שאלו יוכלו לאתר ולהזהיר אחרים.

דובר משרד הבריאות מבקש מכל מי שיש ברשותו דגי "וובלה", "ריבצ'י", "קפצ'ונקה", שיובאו מניו יורק להביאם מיד לבדיקה בלשכת הבריאות הקרובה למקום מגוריו.

ראש שירותי הבריאות במשרד, ד"ר עלמה אבני, הזהירה מאכילת דגים, שהובאו ביבוא אישי, מאחר שהדבר יכול להיות קטלני. עוד אמרה ד"ר אבני, כי אין שום חברה בארץ המייבאת כיום באורח מסודר את הדגים הללו וכל מה שמצוי בשוק הוא תוצאה של יבוא אישי.

כזכור, לפני יותר משבועיים מתה אשה בת 60, תושבת ירושלים, ובתה בת ה־40 אושפזה במצב קשה בבית חולים הדסה בעין כרם, לאחר שאכלו את "הדג הלבן" שהובא על ידי קרוב משפחה מניו־יורק. מצבה של האשה משתפר. לאחר שטופלה בחומר אנטי־טוקסי המצוי בידי משרד הבריאות לטיפול במקרי הרעלה.

ראשי המגביות דנים בקיצוץ תקציב ההסת' הציונית ב־30 מ' דולר

מאת נדב שרגאי

ראשי המגביות של הסוכנות היהודית מכינים תוכנית סודית, שתקצץ במחצית את תקציבה של ההסתדרות הציונית העומדת על 30 מיליון דולר, לעומת 60 מיליון דולר כיום.

סעיפים נוספים בתכנית: ביטול תפקידי כל יושבי ראש המחלקות בסוכנות. שם כיום מינויים פוליטיים של המפלגות בארץ ומינויי מנכ"לים מקצועיים ישראלים במקומם. כמו כן מדובר על ביטול מחלקות אחדות והנהגת עליית הנוער.

בשיחות לא רשמיות דלפו פרטים אחדים מהתכנית ולאחרונה נאמר על ידי אחד ממקורביהם של ראשי המגבית לאנשי ועד העובדים בסוכנות, כי ישנה כוונה לבטל את המחלקה לעליית הנוער. הרקע לתכנית, דעתם של רוב אנשי המגבית, כי הסוכנות מנוהלת בצורה גרועה ובזבזנית ועל כן יש לקבוע אמות מידה הדוקות לפעולותיה ולהפעילה מחדש בשיטות ניהול אמריקאיות.

מסתמן פילוג ב"התחיה"

(סוף מעמוד 1)

הצעתו להרכב מרכז התנועה אמר רפול, כי מי שמטיח בו מילים גסות, מאשים אותו בקנוניה ובפאשיזם, אינו יכול לקרוא, במקביל, גם לאחדותה ושלמותה של התחיה.

לדברי איתן, יתכנסו הוא וחבריו תוך ימים אחדים להכרעה לגבי המשך צעדיהם. ח"כ גאולה כהן, שרפול וחבריו ניסו לנטרל את כוחה בתנועה אמרה, כי תצטער אם רפול יפרוש מ"התחיה". אך לדבריה הוא ייאלץ לעשות זאת, אם לא יקבל את מבנה "התחיה" ו־מוטב אם הוא וחבריו יקימו תנועה חדשה.

יו"ר "התחיה", פרופ' יובל נאמן, שהאשים את איתן וחבריו בקנוניה וניסיון לפלג את התנועה הכריז, כי מזכ"ל התנועה גדעון אלטשולר, פעל מאחורי גבו, התחבר עם איתן ו"רעיונו לא יוכל להמשיך בתפקידו". מועצת "התחיה" התכנסה אמש באולם "אוהל שם" בתל אביב לישיבה הסוערת ביותר בתולדותיה. ח"כ רפאל איתן וחבריו סירבו לקבל את המלצת ההרכב האישי למרכז התנועה, שקבעה מזכירות התנועה והם הגישו הצעה נגדית, ממנה מחקו את כל תומכי גאולה כהן.

במהלך הישיבה אמש פרצו כמה פעמים תגרות ידיים בין המשתתפים. לאחר היוודע תוצאות ההצבעות, בהן זכתה הצעת המזכירות ב־133 קולות מול 118. שהצביעו בעד הצעתו של איתן (15 חברים נמנעו) פרצה באולם מהומה נוספת. אחרי שפרופ' נאמן תקף במילים קשות את איתן ואת גדעון אלטשולר: "אני גאה על כך שהתחיה התגברה על משבר אוסלו שלה. היתה כאן קנוניה מצד רפול וחבריו וסיכלנו אותה. היה כאן ניסיון לשנות את אופיה של התחיה והרוב קבע במפורש כי אין לכך מקום".

כאן התפרץ לעברו של נאמן מרדכי שטטנברג מפרדס חנה, אחד ממקורביו של איתן וצעק לעברו של נאמן: "בושה וחרפה. תתבייש לכך, מנוול אחד. איזו קנוניה היתה פה. איך אתה מדבר. אתה לא ראוי לעמוד בראש התנועה".

נאמן תקף גם את מזכ"ל התנועה, גדעון אלטשולר, שפעל יחד עם רפול: "אלטשולר נטל לעצמו סמכויות לא לו, הוא פעל מאחורי גבי ועשה דברים מבלי שנדע. אני מתכוון לנקוט נגדו באמצעים. 'התחיה' תמשיך להיאבק על ארץ ישראל, לא ניתן לפאשיזם להשתלט על התנועה שלנו, ולא נאפשר את המשך המריבות המבישות הללו".

ח"כ רפאל איתן סירב לבקשת תומכיו להשיב להתקפתו החריפה של יובל נאמן מעל בימת הנואמים. הוא החליט לומר את דבריו בשקט לפני קומץ העיתונאים שסבב אותו: "אנו נתאסף עתה ונחליט על המשך צעדנו. זהו רגע קריטי. נאמרו כאן מילים גסות כמו 'קנוניה' ו'פאשיזם'. אי אפשר להשתמש במילים כאלה וגם לקרוא לאחדות ושלמות של התנועה. אני מאוכזב מאוד מכל מה שקרה".

ח"כ גאולה כהן, שזכתה לנשיקות וחיבוקים, לאחר שנודעו תוצאות ההצבעה אמרה: "יש להפנות את המלחמות שלנו והמאבקים כלפי אלו המנסים לפגוע בארץ ישראל. רפול וחבריו בזבזו את האנרגיה שלנו על עסקונה פנימית. רפול הוא נכס ל'התחיה' ואצטער אם יפרוש. אך הוא לא יוכל להמשיך ולהיות אתנו, אם לא יקבל את 'התחיה' כפי שהיא, ואת האופי שהיא מייצגת. במקרה כזה, כדאי שיפרוש יחד עם חברי 'צומת' ויקים תנועה חדשה ללא גאולה כהן וללא גוש אמונים ואז נראה איך יצליח להשיג 20 מנדטים, שהוא טוען שאני הדחתים מ'התחיה'". אגב, גאולה כהן. בסופו של הערב הצליחה כהן ללחוץ את ידו של רפול לבקשת הצלמים, למרות הגידופים ביניהם.

סופר "הארץ" מציין, כי תוך יום יומיים יכנס ח"כ איתן את חבריו מצומת ויחליט על המשך דרכו הפוליטית. רפול עצמו, התבטא כבר אמש בפני מקורביו, כי אין לו מה לעשות יותר ב"התחיה". ככל הנראה, מעדיף איתן לבדוק אפשרות להצטרף כסיעה לליכוד ולא להקים תנועה חדשה, שתתקשה לפעול במירווח הצר בין הליכוד ל"כך".

בחודשים האחרונים הרבה ח"כ איתן להיפגש עם ראשי הליכוד, ביניהם ראש הממשלה, יצחק שמיר, והשרים דוד לוי ואריאל שרון, כדי לדון עימם על הקמתו של "גוש לאומי ציוני", לקראת הבחירות שבמרכזם הליכוד והתחיה.

בקבוצתו של ח"כ איתן אחדים מיוצאי מפלגת העבודה, שהצטרפות לליכוד אינה מקובלת עליהם, וההכרעה בעניין זה תיפול תוך ימים אחדים.

טייסים נהרגו בתאונה אווירית בעת הפקת סרט פרסומת בטורקיה

איסטנבול (ע"ג). שני מסוקים שטסו במסגרת הפקת סרט־פרסומת מעל למיצר הבוספורוס, התנגשו בשבת באוויר ושני הטייסים נהרגו. המשטרה מסרה כי שני אנשים אחרים שהיו באחד המסוקים הצילו את עצמם בקפיצה מתוך כלי־הטיס, כאשר התקרב למרחק של גבעה. אך נפצעו קשה.

פרוייקט "חץ"

(סוף מעמוד 1)

מבניסה לעוד פרוייקט עתידי העלול להתגלות ככישלון צורב. בכל מקרה, יש לבצע בדיקות מעמיקות ויסודיות במערכת הביטחון, לפני ההחלטה הסופית "ללכת על החץ".

האזהרה של הגורמים הבכירים באה על רקע הידיעות מארצות הברית, לפיהן מוכן הממשל האמריקאי לממן 90% ממחיר הפיתוח של פרוייקט ה"חץ".

על פי הנתונים המצויים בידי הממשל, שמקורם בישראל, תגיע עלות שלב הפיתוח לכ־420 מיליון דולר.

ככל הידוע הובאו לידיעת שר הביטחון, יצחק רבין, ההשלכות השליליות האפשריות של בניסה ישראלית לפרוייקט, אך בשלב זה לא ברור, אם השר מקבל את גישת השוללים את הפרוייקט.

פועלי "גל סרס" באופקים כלאו 2 עסקני הסתדרות במחאה על מינויו של מפרק זמני למפעל

מאת איתן רבין סופר "הארץ"

50 כעובדי מפעל "גל סרס" באופקים, המייצר גלשנים, הזמינו אתמול את מזכיר מועצת הפועלים, סעדיה אילוז, למקום, ומשהגיע — כלאו אותו בתוך המפעל ומנעו ממנו במשך כמה שעות את היציאה. לעזרתו הגיע איש האיגוד המקצועי המקומי וגם אותו כלאו הפועלים. לאחר משא ומתן שוחררו שני העסקנים ורק כאשר הובטח לפועלים, כי הבוקר יגיע למפעל ממלא מקומו של חיים הברפלד, יו"ר המחלקה לאיגוד מקצועי בהסתדרות, וישוחח איתם על מינויו של מפרק זמני.

הפועלים גם הבעירו צמיגים.

יושב ראש ועד העובדים של המפעל, שלמה בן דלק, אמר, כי המפעל הפסיק את עבודתו, עקב אי יכולתו לגייס כספים לתשלום חובותיו לספקים. לכן, מונה מפרק זמני, שיגיע הבוקר.

לסופר "הארץ" נודע, כי בכוונת העובדים לכלוא גם את המפרק הזמני.

יצויין כי מזה שבעה ימים סוערות הרוחות במפעל והעובדים השתלטו למעשה על המפעל.

גם בבאר שבע ובנגב שוררת מתיחות רבה נוכח כוונת המפעלים התעשייתיים לפטר מאות עובדים בבאר שבע.

מזכיר מועצת פועלי ב"ש, בן ציון כרמל, אמר: "באר שבע תושבת אם יפוטרו פועלים".

עורך את העמוד: יצחק לאור

אבלים על מותה של יקירתנו

אווה מנדלסון לבית פידסט

אשר נפטרה ביום שישי כ"א חשון תשמ"ח (13.11.87) הלוויה תצא היום יום שני כ"ד חשון תשמ"ח (16.11.87) בשעה 14.00 מבית ההלוויות בסנהדריה

בנה: מיכאל מולד

נכדיה: תמר, אמיר, אריאל ודוני

בני המשפחה וחגית ליפשיץ

יושבים שבעה ברח' אלפסי 27 ירושלים

אבלים וכואבים את פטירתה של יקירתנו

מייסדת חנות "שרלוט"

שרלוט שטיין ז"ל

הלוויה התקיימה בירושלים ביום שישי, 13 לנובמבר 1987

נגה ודוב אשד
דורה קורנבליט
פיקי וויין סמרט
אינגה ואילן שטיינברג
קארן אבוטבול
רחל הדרי

קבלת מודעות משפחתיות
03-738707
03-735588 — 9

אל על

	מינימום	מכסימום	הטמפרטורות אתמול		
אמסטרדם	6	9	מע.חל	5	7
אתונה	13	22	גשם קל	15	22
בוקארשט	—	—	מע.חל	6	12
בריסל	3	7	מע.חל	5	7
וינה	3	8	מע.חל	5	8
ז'נבה	3	12	בהיר	1	7
לונדון	6	11	גשום	4	11
ליסבון	8	16	מעונן	9	17
מדריד	6	12	בהיר	1	14
ניו־יורק	7	19	בהיר	7	17
פאריס	4	10	גשום	2	10
פרנקפורט	2	6	מע.חל	1	6
ציריך	—	—	בהיר	1	5
קהיר	15	27	בהיר	14	28
קופנהאגן	5	6	מע.חל	5	7
רומא	14	21	גשום	12	20
שטוקהולם	4	7	גשום	5	6

EL AL אל על

טוסו לניו יורק

בג'מבו 747 של טאואר אייר
תל אביב–ניו יורק*
ניו יורק–תל אביב
NON STOP ישיר

$719

$ 611.— : לצעירים ולסטודנטים

$ 637.— : ל"גיל הזהב", בני 60 פלוס

$ 150.— : מחלקת עסקים בסיפון העליון, תוספת בלבד ! בכוון אחד

$ 75.— : מחלקת תיירים מועדפת, תוספת בלבד ! בכוון אחד

כפוף לתנאים. *עם חנית תדלוק.
מחירים מסובסדים לטיסות המשך בארה"ב

TowerAir

עדות ראיה / אילן שחורי

השמצות ותגרות — במערכה האחרונה של רפול נגד גאולה במועצת התחיה

פרופ' יובל נאמן: אנו עומדים בפני משבר בתנועה • גאולה כהן: "אצלנו אין פולחן אישיות ולא יהיה • זו נבלה לטעון שבגלל יוצא חלצי, צחי, אני משרתת את חרות"

צעקות והכאות, תגרות־ידיים, חיבוקים ונשיקות, קללות וברכות, היו אמש בשפע בישיבת מועצת תנועת התחיה, שבראשונה בתולדותיה ניצבת על סף פירוק והתנגשות חזיתית בין חברי הכנסת גאולה כהן ויובל נאמן, לבין ח"כ רפאל איתן ומזכ"ל התנועה, גדעון אלטשולר.

הקלפים היו גלויים אמש, והאשמות וההשמצות נשמעו בפה מלא, בעיקר בחילופי־הדברים בין גאולה כהן ורפאל איתן. עיקר המאבק התנהל בנושא של "רפול" להמלצת ... המרכז. "רפול" ואוהדיו הציגו רשימה נגדית, ממנה השמיטו את תומכיה של גאולה כהן, והבהירו כי אם הרשימה שהם מציגים לא תתקבל, תפרוש "צומת" ובראשה "רפול" מהתחיה.

מותנו של ח"כ איתן זכה לתמיכה במאבקו בזכות קבוצתו של גרשון סלומון, יו"ר חוג נאמני הר־הבית, הרוגל בדמוקרטיזציה של התחיה ותובע, יחד עם ח"כ איתן, בחירה חשאית ודמוקרטית של חברי המרכז ומועמדי התחיה לכנסת הבאה.

שעה ארוכה לפני תחילת ישיבת המועצה באולם "אוהל שם" בתל־אביב, הסתובבו ראשי המחנות בין סיעות אוהדיהם לשכנע את הצירים. גדעון אלטשולר, המזכ"ל, שברגע האחרון עשה תפנית, יצא נגד יובל נאמן, וכדי לנקום בגאולה כהן, שניסתה בעבר להדיחו, חבר ל"רפול" וביקש לנטרל את השפעתה בתנועה. ח"כ איתן, שהקדים את באו, הרבה להתייעץ בתוך צדדי עם מקורביו, ורק סמוך לתחילת הדיון, שנפתח באיחור של שעה, נכנס לאולם והתיישב באחת השורות האחוריות.

נאמן: "התחיה על סף משבר"

ראשון הדוברים היה יו"ר התנועה, פרופ' יובל נאמן, שבתחינה של הרגע האחרון ביקש מחברי המועצה שלא יביאו לחיסולה הפוליטי של גאולה כהן ויתמכו ברשימת המרכז המייצגת, לדבריו, את השוויון בתנועה. "אנו עומדים בפני רגע מאוד קשה בתולדותיה של התנועה. אנו עומדים בפני משבר המאיים על שלמות התחיה, הכבר גם על המאבק על שלמות הארץ, שהתחיה מובילה בו. בתפקידי כיו"ר התנועה אני משתדל לשמור על האיזון הפנימי בין הקבוצות השונות, לקבוצות אלו תרומה אידיאולוגית חשובה. אולם הפעם יש בתחיה מחל חדש: במאבקי־הכוח הפנימיים, שמסוכן מאוד אם ישתרש אצלנו. נמצא מי שרוצה לקצץ בכנפיה של חברתנו גאולה כהן ולחסל את כוחה והשפעתה בתנועה. מובילי המאבק הזה הם "רפול" ואנשי "צומת", שנעזרו במזכ"ל אלטשולר, אשר חרג באופן חמור מסמכויותיו. אני מתנגד לכל אלה המבקשים להרחיק באופן שכזה פלג מתנועתנו ורואים בגאולה גורם מזיק. הציבור מעניש אותנו כל פעם שאנו רבים. אין אלטרנטיבה בלעדינו, בעיקר כשהליכוד מגיע בדעותיו עד למשה עמירב".

בעוד נאמן נואם, הניף יואל אילר, מפעילי התנועה בירושלים, שלט נגד כהן. אנשים שהתנגדו לו, ניסו לחטוף את השלט מידיו, ועד־מהרה התחולל באולם הישיבות מאבק שכלל תיגרות־ידיים. כשיו"ר הישיבה אינו מצליח להשתלט על הנעשה. מאוחר יותר הגדיר נאמן את אילר כבלתי שפוי בדעתו, שנזרק מתנועת התחיה. אילר קיבל סיוע בצעקות מאנשי קבוצתו של גרשון סלומון, ובאולם נוצרה מהומה כללית. תוך כדי כך, נכנסה גאולה כהן לאולם, לאחר שהופיעה בתוכנית "ערב חדש" בטלוויזיה הלימודית. היא נתקבלה בקריאות בוז אחדות, אך גם בחיבוקים ונשיקות מצד כמה מתומכיה.

איתן: "לא איבר מושתל"

רפאל איתן, שדיבר אחרי נאמן, ניסה להדגיש כי הרשימה הנגדית שהציג איננה עימות אישי, אלא אמצעי להביא להגשמת מטרות התנועה — בין היתר, בחירה דמוקרטית של חברי הכנסת בתנועה. "רק הרשימה שלי תוכל לחולל את המפנה בתנועה ולהביא לשינויים. נודע לי מהתקשורת שאני גורם מפריע בתחיה ושאני יכול ללכת הביתה. חמש פעמים בשבוע אני שומע שאני וחברי גורמים זרים בתחיה, איבר מושתל שנידחה. אנו לא מסכימים לזה, אנו לא איברים מושתלים ולא קרקפת במתחרות. יש בליבי על דרך ניהול התנועה, על המאבק בה. זו תנועה דמוקרטית, ומי שלא מוצא חן בעיניה, עזב. היו שעזבו. יהיו כאלה שיעזבו עכשיו וגם בעתיד" — אמר רפול.

בהמשך דבריו הודה, כי פעל באחרונה להקמת גוש לאומי ביטחוני עם הליכוד, לקראת הבחירות לכנסת, דבר שבעקבותיו זכה לביקורת צוננת מאנשים מעמיתיו בתנועה.

גאולה כהן מחתה מדי פעם דמעות מעיניה וזכתה לצעקות "הפסיקי עם ההצגות" מצד אוהדים ממתנגדיה באולם. גאולה כהן סיפרה על שיחת נפש שהיתה לה לפני ימים מספר עם "רפול" לאחר שבמשך שנה ניסה להתחמק מפגישה עימה, ורק בשבוע שעבר אילצה אותו לשוחח עמה, לאחר שפגשה בו בתוך סיעת התחיה בכנסת, ולא איפשרה לו לעזוב את המקום. "השיחה היתה טובה ביותר, דיברנו מלב אל לב. הרגשתי שנוצרה בינינו הבנה, אולם למחרת אמר לי כי חבריו אינם מסכימים והוא ימשיך להאבק נגדי".

כאן הרימה כהן את קולה ובקול חנוק מדמעות אמרה: "אף אחד לא רוצה פה כיסא, לכל הרוחות. האם אני לא יכולתי לקבל אפילו כיסא של שר בליכוד? מדוע מנסים להציג אותי כרודפת כיסאות? כשהלכתי למדבר פוליטי, אחרי פרישתי מתנועת החרות, לא ידעתי אם אחזור לכנסת אפילו כעוזרת פרלמנטרית".

ח"כ כהן: "תועבה"

בהמשך דבריה גינתה כהן את "רפול" על שבהוגא, וללא ידיעת מוסדות התחיה, ניהל מגעים עם אריק שרון על הליכה משותפת של התחיה והליכוד, ואת מפגשיו עם ראש הממשלה יצחק שמיר, כדי להודיע את הצעת איחוד של התחיה. היא תקפה את אלו שטענו כי בעקבות תפקידו של בנה, צחי הנגבי, בלשכת ראש הממשלה, היא משרתת את תנועת החרות בתחיה. "אני לא צריכה בבית הזה להוכיח את עצמי. זו נבלה גדולה לטעון לגבי, כי בגלל יוצא־חלצי, צחי, אני משרתת את חרות. יש לנו מאבק גדול בליכוד, ואין כל קשר בין דרכי לבין העובדה שבני משרת את שמיר. טענה זו כלפי היא תועבה. אנשים קטנים ומלוכלכים טוענים זאת".

"יש כאלה בתנועה שפועלים נגדי בגלוי, כי באתי מתנועה מסויימת", הוסיפה ואמרה. "יש אחד שגילה לי, כי הוא מחזיק עד היום בזיכרונו את הנבגם בו היכה בנעוריו את אנשי בית"ר" (מאוחר יותר הודה יעקב סוכיה, מראשי תנועת "אמנה" בתחיה, כי גאולה כהן התכוונה אליו).

"בלי פולחן אישיות"

בהתייחסה ל"רפול" אמרה כהן עוד: אצלנו אין פולחן אישיות, לא יהיה פולחן. אלה שמדברים על דמוקרטיה בתנועה, מעניין אותם רק דבר אחד: מעמדם האישי. אני חושבת ש"רפול" חשוב מאוד לתחיה. הוא נכס שלנו, אך על כתפיו הרחבות יש כאלה מחבריו שתופסים עליו טרמפ ומביאים נזק גדול לתחיה וגורמים ל"רפול" עצמו להיות נטל. לא ברור לי בטרמפ הזה לאן הם רוצים להוביל. אני לא אקבל יותר אולטימטומים של "רפול" ולא של אף אחד אחר" — אמרה כהן.

גרשון סלומון, שהיה אחרון הדוברים לפני שחברי המועצה ניגשו להצבעה אישית חשאית על שתי ההצעות, האשים את גאולה כהן בניהול חשבונות אישיים ופנקסנות, וטען כי הערב הוא ניפוץ החלום של תנועת התחיה ואחד הרגעים הקשים ביותר בחייה. הוא הציע להביא להרגעת הרוחות על־ידי החלטה לכינוס ועידת התחיה, בה ישונה התקנון וייקבע כי המרכז ייבחר באופן חשאי. אולם הצעתו לא התקבלה, כשמהאולם נשמעו קולות להכריע על גורל התנועה עוד בערב זה.

פצצה בבית הכנסת בארגנטינה

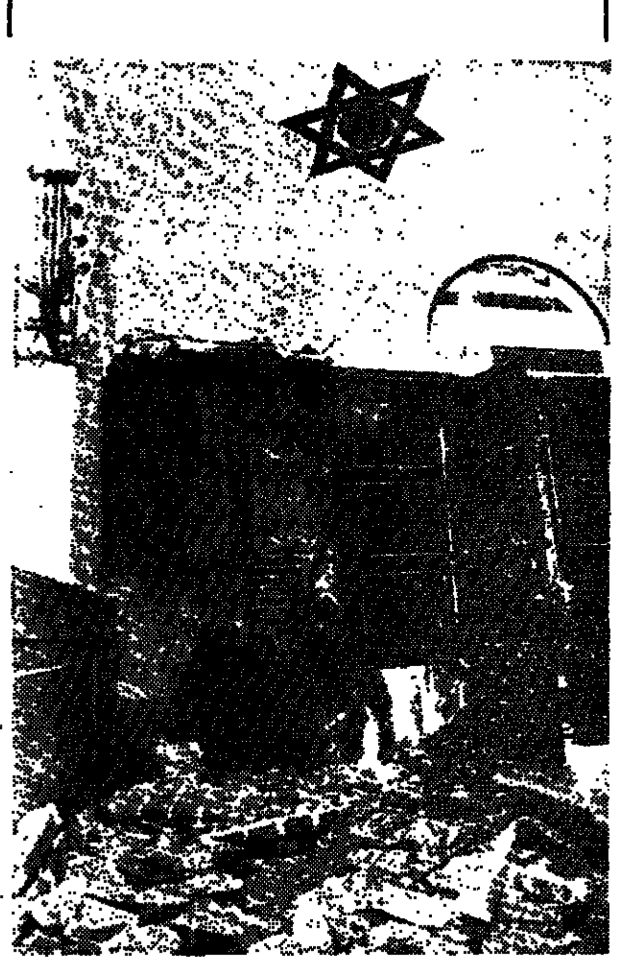

פצצה התפוצצה בבית־כנסת במרכז בואנוס־איירס, בשבת בבוקר. אך לא נפגע איש. (תצלום: איפי)

הסגל הבכיר בקופ"ח של ההסתדרות הודיע:

אי אפשר לנהל קופה על בסיס כלכלי בלי ליצור אי שוויון

הדברים נאמרו במסגרת מסע מאורגן של הנהלת הקופה נגד יוזמות בוועדה המרכזת להדיח את דורון

מאת יהודית וינקלר
סופרת "הארץ"

הסגל הבכיר בקופת־חולים של ההסתדרות הודיע אתמול לחברי הוועדה המרכזת, כי אי־אפשר לנהל את הקופה על בסיס כלכלי מבלי ליצור אי־שוויון חברתי לאזרחי. הודעת הסגל הבכיר היא חלק ממסע מאורגן על־ידי הנהלת קופת־חולים נגד יוזמות בוועדה המרכזת, להדיח את פרופ' חיים דורון ואת ההנהלה.

הוועדה המרכזת המשיכה אתמול בדיון מתוח וקשה על עתידה של קופת־חולים. בתוך כך קרא מזכ"ל ההסתדרות, ישראל קיסר, לרופאים לתת פסק־זמן להסתדרות ולהנהלת קופ"ח ולשוב מיד לעבודה סדירה.

קיסר אמר בהמשך הדיון בוועדה המרכזת על עתידה של קופת־חולים, כי עיצומי הרופאים משמשים כתשריד שירות הינם לקופת־חולים "מכבי", גורמים להארכת התורים, לזעם ולמרירות מצד המבוטחים. הוא הוסיף: "העיצומים הללו משגעים את החולים, פשוטו כמשמעו, ומבזים את מקצוע הרפואה והעקרון הבסיסי של שבועת הרופאים".

רופאים פורשים מקופ"ח

ד"ר אליאס וליקובסקי, מ"מ יו"ר רופאי בתי־החולים, דחה האשמות כלפי הרופאים ותלה בהנהלת קופת־חולים את חולייה. הוא החל למנות שמותיהם של רופאים בכירים העוזבים את קופת־חולים, אך קיסר ביקש ממנו להפסיק לנקוב בשמות.

קיסר הסביר, כי ההסתדרות לכודה במשבר הרופאים בין שרת הבריאות לבין שר האוצר, שכן הראשונה מתנגדת להעלאת שכרם מחשש שגם רופאים בשירות המדינה יתבעו השוואה, ואילו האוצר, בו קופת־חולים תלויה מכוחו של הסכם הבריאות, מתנגד בתכלית לכל העלאת שכר.

חברים בוועדה המרכזת מתחו ביקורת קשה על מסע הלחצים שמנהלים חברי הנהלת קופת־חולים על הוועדה המרכזת, ועל גורמים בכירים במפלגת העבודה. מכתב הסגל הבכיר שהגיע אתמול לידי חברים בוועדה המרכזת הגדיש את הסאה. נאמר בו, בין היתר, כי הבכירים דוחים בשאט־נפש את צורת הדיון בוועדה המרכזת על עתידה של קופת־חולים וטענו כי כל פגיעה בקופת־חולים כמוה כפגיעה בהסתדרות.

"אין לפסול תשלום חלקי ע"י המבוטחים"

יצחק ברקאי היה אתמול בכוונת הריג בדיון; בניגוד לעמדתה של ההסתדרות וצמרתה, אמר כי אם הבחירה היא בין שתי־יזות לעניים ותורים נוסח מזרח־אירופה לבין תשלום חלקי על־ידי המבוטחים, אין לפסול תשלום חלקי לשירותים מסוימים.

מאשה להבלסקי, מזכ"ל "נעמת", תעמוד בראש הוועדה המכינה את מועצת ההסתדרות שתעסוק באישית השנה הבאה בקופת־חולים ההסתדרותית.

חיים ברנע, יו"ר הארגון הארצי של עובדי קופת־חולים תקף הצעות לפתוח בתי־מרקחת בסופרמרקטים ובחנויות הכלבו של הקריאם, וכן הזהיר כי אם ייתנו תוספת שכר לרופאים, ללא תיאום עם יתר העובדים, ייוצרו משברים חדשים.

ברנע התייצב למעשה לימין הנהלת קופת־חולים, כאשר חתם על פניה מטעם תא מפלגת העבודה של עובדי קופת־חולים לישראל קיסר, ותבע שלא להדיח את הוועדה המרכזת החלטות אופרטיביות לפני שהמזכ"ל ייפגש עם נציגי התא.

קיסר הודיע, כי הדיון על קופת־חולים יימשך גם בישיבת הוועדה המרכזת ביום א' הבא, אך למעשה זה יהיה דיון קצר, שכן אותו יום מתכנס הוועד הפועל לדון בדו"ח מבקר ההסתדרות. ההערכה היא, אפוא, שהדיון על קופת־חולים יימשך לפחות עוד שבועיים.

קיסר מתכוון, כנראה, לשנות את הצעותיו המקוריות, למנות לפרופ' דורון ארבעה סגנים, אך בהסתדרות מעריכים כי לא צפויה אותה רעידת־אדמה ממנה חוששים בהנהלת קופת־חולים.

הנציב הפורש של שירות בתי הסוהר:

"אני לא רואה תקווה שדברים יסתדרו, זהו מחדל היסטורי"

"אני מקווה שהמעשה שלי יזיז משהו, יש לי האומץ לצאת בכעס כי כואב מה שקורה בשב"ס"

מאת ראובן שפירא
סופר "הארץ"

"בנושא שירות בתי־הסוהר יש מחדל היסטורי שנמשך שנים. הפתרון שניתן עד היום היה בהקצת רעורות, ותו לא. רק המנהלים (בשטח) מחזיקים בשיניים מה שצריך. אני לא רואה תקווה שדברים יסתדרו. בשב"ס צריך להתחיל הכל מתחילה. אם המצב יימשך כך, ללא שיפור מיידי, חוי־ משך אירשות הממשלה, עלולה להיות נסיגה ולא רק דריכה במקום. ועל זה איני מוכן לקבל אחריות. הגיעה שעת האמת של המחדל ההיסטורי. הזנחת שב"ס במשך שנים ... אני בכעס על ... הפרישה ... אני מקווה שהמעשה שלי יזיז משהו. כמו שהיה לי להיכנס לעניין הזה, יש לי האומץ לצאת בכעס, כי כואב מה שקורה בשב"ס", כך הסביר אתמול הנציב הפורש של שירות בתי־הסוהר, דוד מימון, את המניעים לפרישתו אחרי 11 חודשי שירות בלבד.

במסיבת עיתונאים בבית אגרון בירושלים, שנקבעה זמן רב מראש, כשהוא נינוח, לבוש בבגדים אזרחיים (חולצה אפורה, אפודה כחולה ומכנסיים חומים), ואשתו יושבת לצידו, גולל מימון במשך שעה וחצי את המניעים והנסיבות שהביאו לפרישתו. את מרבית דבריו קרא מהכתב, אך מדי פעם חרג מהכתוב, ואז נשמעה נימת התרגשות בקולו.

הוא מתח ביקורת קשה על החברה והממשלה, שלא השכילה לטפח את שירות בתי־הסוהר כראוי, לא סייעו בתקציבים ובכוח־אדם. כאב את כאבם של הסוהרים הקצינים שעושים עבודה קשה וכפיית־טובה, השמיע ביקורת על תיפקודם הלקוי של קצינים בכירים במטה שירות בתי הסוהר, אך נמנע באופן עקבי מלמתוח ביקורת כל שהיא על השר הממונה, חיים בר־לב, ועל משרד המשטרה.

בתשובה על שאלות תוחזות בנושא הזה, הרגיש מימון: "לא תגררו אותי לדבר על זה".

אחריות אישית

את פרישתו הסביר מימון, בין השאר, בכך שהוא החליט לקבל אחריות אישית ומיניסטריאלית על בריחות האסירים הביטחוניים מבתי־הכלא עזה ונפחא.

"הבאתי בחשבון פגיעה בתדמיתי, ושאפגע אישית (מהפרישה). אבל העדפתי זאת על עשיית שקר בנפשי. העדפתי להיפגע אישית, אך לפעול לפי צו מצפוני. ורק העתיד יקבע אם צדקתי. אף על פי שהבריחה מנפחא היתה מחדל מקומי, בלי שום קשר לנציב (ואולי רק לחלק מהמטה), עשיתי הערכת מצב והסקת מסקנות. הגעתי למסקנה שלא יתכן שקשיים נערמים ובעיות שהיו מוסתרות מתחת לפני השטח צצות, ואתה בורח במערכה. החלטתי שמיד אחרי סיום החקירה בעניין הבריחה, אסיק מסקנות אישיות. כמפקד רצועת עזה לשעבר בצה"ל, לא יכולתי לעבור לסדר־היום על הבריחות. לא יכולתי לסלוח לעצמי, שבריחה כזאת נעשית בתקופתי כמפקד שב"ס.

"זו האמת שלי, אפילו שאיני רואה עצמי אשם (בבריחות). אין לי רגשי אשמה, רק רגשי אחריות (מיניסטריאלית). החלטתי שלא אזכה לבזיון הבא. איני מוכן לקחת צ'אנס, מה גם שאין לי ביטחון שבעתיד לא יקרו מקרים כאלה, ואפילו חמורים יותר, לנוכח המצב בשב"ס מבחינת כוח־האדם והמתקנים. כל מה שאתה נתקל בו היום בשב"ס, כבר היה, לפני עשר שנים ושום דבר לא זז — לא בתקציבים, לא בכוח־אדם ולא בהקלת הצפיפות. יש אי־שות טוטאלית בכל הנוגע לשב"ס. בעיית הצפיפות נוראה. אם לא תוקל בעיית הצפיפות, המאבק בסמים בכלא ישאף לאפס וכך גם ההפרדה בין אסירים ותיקים לחדשים", אמר מימון.

"קציני מטה בכירים, חלקם לא מתאימים לתפקידם וחיים על־פי נורמות שלא מקובלות עלי. ניסיתי להחליפם באחרים, ולצערי לא מצאתי מחליפים. הדחתי מספר קצינים (לא מהמטה) על מחדלים, רק לחלק מהם יכולתי למצוא מחליפים. את מפקד כלא עזה לשעבר, מרצ'יל לבל, הזהרתי פעמיים לפני הבריחה מהכלא, שאני עומד להדיחו בגלל מחדלים. הופתעתי מהשליטה של חלק מהאסירים הפליליים במספר בתי־כלא. לא האמנתי למראה עיני. למדתי שיש חששות במטה לטפל בבעיות שעוררו האסירים האלה. למדתי שבבתי־הסוהר מעדיפים לקנות שקט (בתמורה לחלוקת הטבות לאסירים מיוחסים)", אמר הנציב הפורש מימון וקבל על כך שהסוהרים מקופחים בשכרם לעומת אנשי המשטרה הכחול, ועל כך שלפגישה שהיתה באוצר עם נציגי משרד המשטרה ומנכ"ל המשטרה, שבה הושגו הישגים בעניין שכר השוטרים, לא הוזמן נציב שב"ס.

"זו היתה טעות, שגם השר בר־לב הודה בה", אמר מימון.

דוד מימון

שב"ס: מאז נובמבר 86 — 123 אסירים לא שבו מחופשה בזמן

לעומת 119 בשנה שקודמה • בתקופת מיימון היו 23 בריחות אסירים לעומת 35 בריחות בשנה הקודמת, 73 שביתות רעב לעומת 66 ו־74 נסיונות התאבדות לעומת 104 בתקופה המקבילה

מאת ראובן שפירא
סופר "הארץ"

מנתונים שהציג אתמול שירות בתי־הסוהר עולה כי ב־11 החודשים, מנובמבר 1986 ועד סוף אוקטובר 1987 (תקופת פיקודו של דוד מיימון) לא חזרו מחופשה במועד 128 אסירים, לעומת 119 אסירים בתקופה המקבילה בשנה לפני כן.

לעומת זאת, אירעו בתקופת מיימון 23 מקרים של בריחות אסירים, לעומת 35 בריחות בתקופה המקבילה בשנה לפני כן.

בתקופת מיימון היו 73 שביתות־רעב קבוצתיות בבתי־הכלא, לעומת 66 שביתות כאלה בתקופה המקבילה אשתקד.

על־פי נתוני שב"ס, המתבססים על דיווחים ללשכת המבצעים בנציבות, אירעו בתקופת מיימון 74 ניסיונות התאבדות, לעומת 104 בתקופה המקבילה שנה לפני כן, ו־4 מקרי רצח, לעומת 8 בשנה לפני כן.

בתקופת מיימון היו 99 מקרים של תפיסת סמים בבתי־הכלא, לעומת 50 מקרים בתקופה המקבילה בשנה לפני כן.

15 פעמים נאלצו ב־11 החודשים האחרונים סוהרים להפעיל גז מדמיע לדיכוי מהומות בבתי־הכלא, לעומת 22 מקרים בשנה שקדמה לה.

בתקופת מיימון נפטרו בבתי־הכלא 9 אסירים, כמו בשנה שקדמה לה.

משלחת אסירי ציון תיזום הפגנות בארה"ב בעת פסגת גורבאצ'וב־רייגן בארה"ב

ביניהם אידה נודל ונתן שצ'רנסקי

מאת נדב שרגאי
סופר "הארץ"

משלחת של שבעה אסירי־ציון אידה נודל, נתן שצ'רנסקי, ויקטור ברייליבסקי, יולי אדלשטיין, יוסף מנדלביץ', שמעון טרמן ולדימיר סלפאק, תצא בעוד כשבוע לארה"ב כדי ליזום סדרת פעולות־מחאה והפגנות בזמן קיום פסגת רייגן גורבצ'וב.

אתמול כינסו השבעה מסיבת עיתונאים בירושלים ובה הבהירו, כי כמי שסבלו קשות מידו של השלטון הסובייטי, אין הם מתכוונים לנוח או לשקוט. כאשר משחררים הסובייטים את הפעילים המוכרים, אולם מונעים ממאות אלפי יהודים אחרים להגר מבריה"מ.

השבעה הבהירו, כי בשבועות הקרובים "ייקבע גורלם של יהודי בריה"מ לטווח של שנים. הם קראו לממשלת ישראל ולממשל בארה"ב לגלות עמדה תקיפה ובלתי מתפשרת ולתבוע יציאה של יהודי בריה"מ, על בסיס של שיבת עם למולדתו.

"רק כ־7,000 יצאו השנה מבריה"מ, וגם אם ייצאו עד סוף השנה 12,000, עדיין רחוק מספר זה מרחק רב מהמספר של 51,000 יהודים שעזבו את בריה"מ בשנת 1979. ומאות אלפים נוספים מחכים להירשות להגר" אמרו הדוברים.

בבריה"מ עצמה, אומרים השבעה, פתחה האנטישמיות בזוהמת הממסד, אולם ברחוב היא פורחת מחדש, ואף התרחבה. "הרבה אנשים מתנהגים כאילו כבר הסתיים המאבק, וטעות חמורה בידם. הוועידה הקרובה יכולה להסתיים ברטוריקה ריקה בכל הקשור לזכויות־אדם והיא יכולה גם להיות ציון־דרך במאבק של יהודי בריה"מ. במשך שנים רבות עסקנו בעיקר בפיתרון בעיות אישיות ידועות וטיפול בידועים יותר מבין אסירי־ציון. עתה הגיע הזמן לשים את הדגש על התביעה והזכות של העם היהודי כולו לשוב למולדתו.

במסיבת העיתונאים נמסר, כי בוואשינגטון ובניו־יורק צפויות הפגנות־ענק בזמן הפיסגה, שבהם יופיעו בין היתר השבעה.

פרופ' סורל קהאן מהאוניברסיטה העברית:

פירסומי משרד החינוך על ירידה בשיעור טעוני־הטיפוח — מוטעים

מאת נילי מנדלר
כתבת "הארץ" לענייני חינוך

בניגוד לנתונים הרשמיים של משרד החינוך, לפיהם ירד שיעור התלמידים טעוני־הטיפוח בחינוך היסודי מ־44% (בתשל"ב) ל־31% (בתשמ"ז), נשאר שיעורם כפי שהיה. הנתונים הרשמיים מוטעים אך מקבלי ההחלטות במשרד ובראשם השר, לא היו מודעים לכך. עקב זאת פתח בהמצאת שיעור ה… הצים בבערכת, משיעורי־עבר ומת… ריצים שנים, להם וכאים תלמידים חלשים.

ביקורת קשה זו כלולה בבא… של פרופ' סורל קאהן, מהאוני… סיטה העברית, המתפרסם בגל… החדש של "עיונים בחינוך", כ… העת של אוניברסיטת חיפה.

פרופ' קאהן מציין, כי בתח… ניסה משרד־החינוך הגדרה הק… מיהו תלמיד טעון טיפוח, מתבססת על הישגיו במבחן ה… בכיתה ד' ועל השכלת האב וה… וגודל המשפחה. לטענתו, נה… הנתונים המוטעים, המורים על ירידה כביכול בשיעור טעוני הט… מהעובדה שמשרד־החינוך הש… בעשור האחרון בהגדרה הילו… על בסיס זהה כמעט לנתונים מ… 15 שנים, תוך התעלמות מהשינ… הדמוגרפיים שחלו באוכלוסיה… רץ, בעשור האחרון: עליה ב… ההשכלה, ירידה במספר הי… במשפחה. וגידול בשיעור המבוג… ילידי הארץ.

קאהן מדגיש, כי הדיווחים על יר־

ערכה את העמוד: עדה ארשטיין

השבוע מינימום פרס ראשון

850,000 ש"ח*

מינימום סך כל הפרסים 1,500,000 ש"ח

★ כפוף לעירעורים

ההגר

קצינה בדרגת סגן למאסר על תאונת "פגע וברח"

רישיון הנהיגה שלה נשלל ל־9 שנים ★ בתאונה מצאה את מותה רחל טולדנו, בת 80, תושבת רעננה

(עו). קצינה בצה"ל, סגן גילי ג'ילצ'נסקי מרעננה, נידונה אתמול בבית־משפט השלום בכפר־סבא לחצי שנה מאסר בפועל, 2,000 ש"ח קנס ושלילת רשיון הנהיגה ל־9 שנים, לאחר שהורשעה בגרימת מוות והפקרת פצוע בתאונת־דרכים לפני שנה ברעננה.

הקצינה, המשרתת עדיין בצה"ל בשירות קבע, תחל לרצות את עונשה ב־1 באפריל, יום לאחר שתוחרר מצה"ל, בעבודות לטובת הציבור.

גזר־הדין ניתן בעקבות עסקת־טיעון בין הפרקליטות לסניגורה של הקצינה, עו"ד שטבהולץ.

על הפקרת פצועים בתאונות־דרכים

בהכרעת דין ארוכה עמד השופט יהודה פרגו על התופעה של הפקרת פצועים בתאונות־דרכים על הכביש, בלי להושיט להם עזרה וביקר קשות את התנהגותה של הקצינה.

יחד עם זאת, התחשב השופט בפציעתה הקשה בעיניה (נקבעו לה 15% נכות לצמיתות) ומצבה הנפשי הקשה בעת התאונה, כפי שבא לידי ביטוי בחוות־דעת פסיכולוגית שהגיש הסנגור.

בתאונה זו מצאה את מותה רחל טולדנו, בת 80, תושבת רעננה. היא נפגעה למוות כאשר הקצינה ב־4 לפנות בוקר ממסיבה, בה שתתה משקאות חריפים, בדרכה לבית הוריה ברעננה. היא פגעה בהולכת־הרגל במכונית האוטוביאנקי של אמה. למרות הפגיעה המשיכה לנסוע, ורק כאשר הגיעה הביתה סיפרה להוריה, כי היתה מעורבת בתאונת "פגע וברח". האם הזעיקה את המשטרה והובילה את בתה לבית־החולים.

תובע לדין את "שטראוס": במקום טלוויזיה, עלבון

(עו). תושב רעננה תובע את מחלבת שטראוס על שהטילה דופי ביושרו ובמהימנותו, ובמקום לזכותו במכשיר טלוויזיה צבעונית, לאחר שעמד בתנאי מבצע פרסים "דני שטראוס" הודיעו לו ממחלבות שטראוס, כי על אחד המכסים של המוצר שנשלח לתחרות הודבקה סיפרה נוספת.

התביעה הוגשה לבית המשפט השלום בכפר סבא, במסגרת בית דין לתביעות קטנות, ובה תובע עמירם סטולוב את עלבונו ממחלבות שטראוס, על סכום של 2,000 ש"ח, או מקלט טלוויזיה צבעונית תמורתו.

בכתב התביעה מציין הוא, כי שלוש בנותיו אספו מדי בת חמישה מיכסים של המוצר "דני", בהתאם לתנאי מבצע פרסים שערכה החברה בקיץ 1987.

המכסים נשלחו ב־17 בספטמבר למחלבת שטראוס, וועדת השופטים פסלה אותם בטענה שזוייפו, שנשלח על ידי התובע נשא את הספרה 3, וכי זו הודבקה מתוך הספרות 13.

טרם הוגש כתב־הגנה. הדיון המשפטי נקבע לחודש דצמבר הקרוב.

הורשע בסחיטה, מבעל מחלבות שטראוס

יהודה שמעוני (45), הורשע אתמול על־ידי בית המשפט המחוזי בת"א בסחיטה באיומים מבעל מחלבות "שטראוס", מיכאל שטראוס, ובפיגול מוצרי החלב שלו. הוא הורשע לאחר שהודה בעובדות שיוחסו לו בכתב האישום.

הוא נאשם בכך שניסה לסחוט 200,000 ש"ח ממיכאל שטראוס. הוא איים עליו שאם לא יתן לו את הכסף יזעיל את מוצרי החלב של מפעלו. כדי לשכנע אותו ברצינות כוונותיו, הכניס למוצרי החלב שלו חלקי מקקים ועכברים מתים, טענה התביעה.

נפסלו משלוחי קונדומים — בגלל אי עמידה בתקן

שורת הפגמים: חורים, קרעים, שמנוניות דלה, אי עמידה במתיחה

מאת לאה מזרח

משרד התעשייה והמסחר פסל בשבועות האחרונים אלפי קונדומים (כובעונים), לאחר שהתברר כי לא עמדו בדרישות התקן. המדובר במשלוחים ניסיוניים שהובאו לארץ על ידי כמה יבואנים אשר ביקשו לשווק את המוצרים הללו, לאור הביקוש הגואה.

על פי הנהלים, עורך משרד התעשייה והמסחר, באמצעות מכון התקנים הישראלי, בדיקות מעבדתיות של קבוצות מידגמיות של המוצרים, בטרם מאשרים את ...

21 תלמידים בני 9־12 בחולון נפצעו קל כשמכונית פרטית עלתה על מדרכה

הילדים הצטופפו בצומת הרחובות ביאליק־שנקר ליד בית ספרם, בהמתינם לבדיקת חפץ חשוד 9 עדת ראיה: שוטרים זרזו את נהגת הרכב הפרטי שנעצרה בצומת, שתמשיך בנסיעתה, והיא עלתה על המדרכה ★ הנהגת — תושבת חולון בת 62, לקתה בהלם

מאת זהר בלומנקרנץ סופר "הארץ" בחולון

21 תלמידים מבית הספר היסודי "ביאליק" בחולון, נפצעו אתמול באורח קל, סמוך לשעה 8.00 בבוקר, בעת שנהגת מכונית פרטית עלתה על מדרכה שבה הצטופפו בצומת הרחובות ביאליק־שנקר ר' פגעה בהם ליד בית־ספרם.

הילדים המתינו לחבלן משטרה, שיסיים את טיפולו בחפץ חשוד שנמצא במקום. רוב הילדים שנפצעו שוחררו לאחר טיפול רפואי. בבית החולים "וולפסון" בחולון נותרו שלוש תלמידות שנפגעו באורח קשה יותר, בעיקר באזור הגפיים. טליה לביא (9), רחל לדמוביץ' (10) ומיטל בלנק (12), ונהגת הרכב הפרטי — תושבת חולון (62), שלקתה בהלם.

ילדה בת 9: שכבתי מתחת למכונית

"כשעמדתי על גדר עם חברה שלי. פתאום שמעתי רעש כמו של הפגז תותחים שעולים עלי. אחר־כך היה שקט ושוב רעש גדול. גדר האבן נפלה. כמה ילדים שלא נפצעו קשה, יצאו מתחת למכונית. ניסיתי לתת יד למישהו מעלי. שכבתי מתחת למכונית. הזיזו אותה אחורנית. לא יכולתי להזיז את הרגליים. כמה ילדים גדולים מבית הספר הרימו אותי. העבירו אותי לצידו השני של הכביש על הדשא. שם הניחו אותי על ספסל מהעבר השני", סיפרה טליה לביא מכתה ד' 3, שאושפזה במחלקה האורתופדית.

בין התלמידים שנפגעו בתאונה היו גם חברי משמרות בטיחות הזה"ב, שניצבו סמוך למעברי החציה במקום. "הייתי במשמרת של משמרות הבטיחות. חבלן המשטרה טיפל בחפץ חשוד כאשר פתאום הרגשתי מכה ברגל וראיתי את המכונית ממשיכה בנסיעה לכיוון המדרכה", סיפרה תמר גרינברג מכתה ו' 4.

לדברי עדת ראיה, ורדה אמין, זרזו שוטרים את הנהגת שנעצרה בצומת, בעת שהתגלה החפץ החשוד, שתמשיך בנסיעתה. "שמעתי אחד מהם צועק לה להמשיך לנסוע ימינה. אחר נופף לה להמשיך לנסוע לכיוון השני. היא פתחה בנסיעה מהירה".

על־פי גירסה רשמית של המשטרה "נהגת, שעצרה בשל גילוי החפץ החשוד, החלה בנסיעה בעטיין של צפירות ונהגים שעמדו מאחוריה, עלתה על המדרכה ופגעה בקבוצת תלמידים שצפתה בעבודת החבלן".

צוות מיוחד ירגיע הילדים

חובש האמבולנס, שרון דיי סיפר כי הגיע ראשון למקום, "היה ריכוז גדול של ילדים חבולים ופצועים. עסקתי יחד עם הנהג סבב מהיר ומצאנו ילדה עם רגל מעוכה. הוזעקו עוד כוחות שהגיעו במהירות למקום והחלו לטפל בילדה אחרת שסבלה משברים פתוחים ברגליים".

תאונת הדרכים גרמה לבהלה רבה בין התלמידים שהצטופפו במקום, מורים והורים מבוהלים שהוזעקו.

לפחות שני תלמידים הגיעו בכוחות עצמם בשלב מאוחר יותר לבית החולים ויתכן, כי מספר הפצועים גדול יותר מזה שפורסם. ראש עיריית חולון, עו"ד חיים שרון, הגיע לבית הספר ומסר על הקמת צוות מיוחד של נציגי בית הספר, העירייה ופסיכולוג, לשוחח על האירוע בכיתות הלימוד ולהרגיע את הרוחות.

6 בני אדם נהרגו השבוע

יפעת נבו סופרת "הארץ" מוסרת כי שישה בני אדם נהרגו בשבוע שעבר בכבישי הארץ ו־83 נפצעו ב־69 תאונות דרכים קשות — כך דיווח שר התחבורה חיים קורפו בישיבת הממשלה אתמול.

לדבריו אחד המאפיינים של התאונות היה — היותן מיותרות לחלוטין. הדגמה בולטת לכך היו שתי תאונות שבהן נפגעו ילדים. באחת התאונות, בצומת ווטנברג ברמת־גן, פגעה מכונית בשני ילדים בני עשר שחצו את הכביש במעבר חציה. בטירת הכרמל עלתה מכונית על מדרכה תוך כדי נסיעה, ופגעה בארבעה תלמידים שהמתינו להסעה בתחנת אוטובוס.

עוד אמר קורפו, כי בשבוע החולף נפסלה, מינהלית, רשיונם של 148 נהגים, בעקבות מעורבותם בתאונות דרכים. כזכור, פסילה מינהלית של רשיון נהיגה יכולה להתבצע על־ידי קצין משטרה לתקופה מירבית של 60 יום.

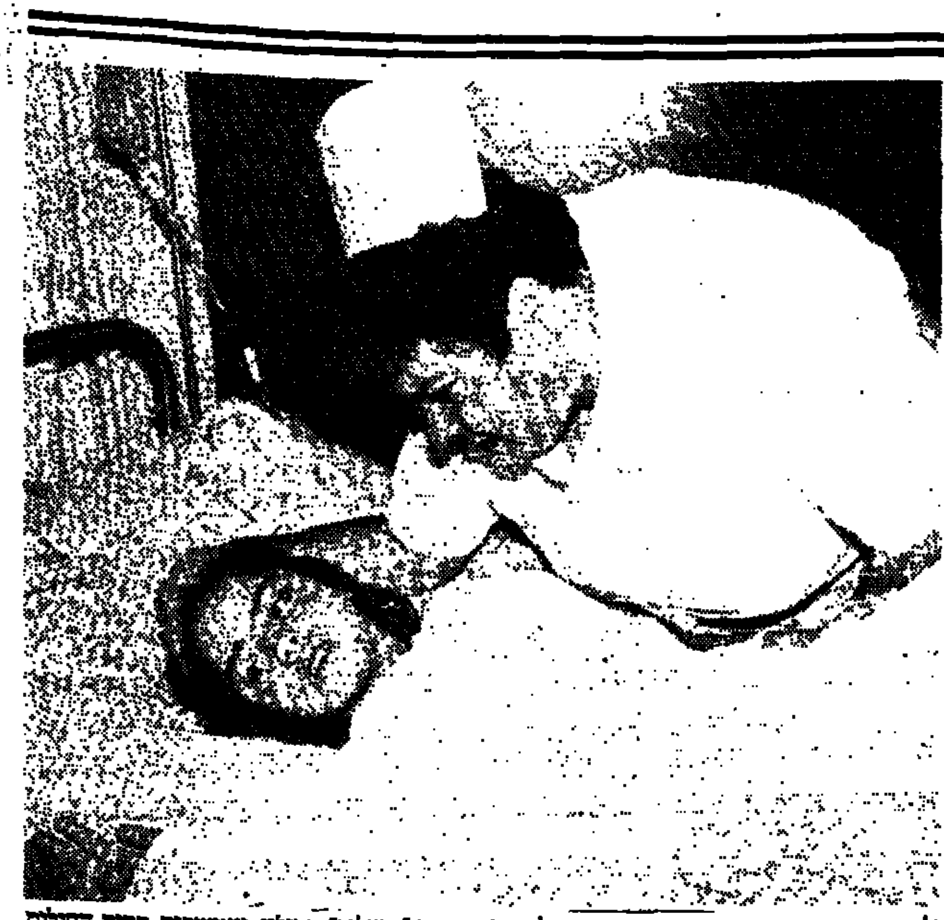

ילדה בת תשע, אחת מ־21 פצועי התאונה ליד בית הספר "ביאליק" בחולון, מאושפזת בבית החולים וולפסון. היא נפגעה בגפיה. (צילום: משה לשם, חדשות)

אבן פינה לאגף אישפוז־יום לילדים חולי סרטן בבילינסון

מחסור באחיות לאונקולוגיית ילדים, למרות התקן

מאת סופר "הארץ"

בבית החולים בלינסון בפתח תקוה הונחה אתמול אבן פינה לאגף אישפוז במרכז שמבור להמטולוגיה ואונקולוגית ילדים. מדובר בשלב ראשון ב־12 מיטות שיתווספו למחלקת אישפוז יום, על מנת לאפשר טיפול במסגרת המחלקה לילדים חולי סרטן ומחלות דם. עד עתה קיבלו ילדים אלה טיפול יום במחלקה ואושפזו בעת הצורך בשעות הלילה יחד עם מבוגרים.

האגף החדש נבנה בסיוע תרומתן של משפחות מרקס וגלק, מבריטניה. בסך הכל אספו ידידי המרכז בבריטניה 200 אלף דולר, שישקעו בהקמת אגף האישפוז.

האגף אמור להיות מושלם בתוך 10 חודשים.

עתה, מנסה המחלקה לאישפוז יום ילדים לגייס אחיות לעבודה באגף החדש. למרות קיומם של תקנים מספיקים, קיים מחסור באחיות שיהיו מוכנות לעבוד במחלקה לאונקולוגיית ילדים. בעתיד, אמור האגף החדש לתת תשתית למתן טיפולים שאינם ניתנים כיום במסגרת בית החולים.

קשיים בהפעלת יחידת אישפוז לילה

(עו). "אחיות צעירות נרתעות מלטפל בילדים חולי סרטן, ולכן איננו יכולים להפעיל את יחידת אישפוז הלילה בביה"ח בילינסון", כך אמרה אתמול אילנה בוכוויל, האחות האחראית על היחידה לאישפוז יום לילדים חולי־סרטן בבית החולים, בעת הנחת אבן־הפינה למבנה חדש המוקם בצמוד ליחידת אישפוז־יום.

האחות האחראית הדגישה, כי לפני כמה ימים נפתחה מחלקה כירורגית־ילדים בבילינסון ואויישה באחיות. ביחידה לאונקולוגיה ילדים, לעומת זאת, לא ניתן להשיג שש אחיות נוספות על מנת להפעיל את היחידה לאישפוז לילה לילדים חולי־סרטן.

להכרעת השופט: האם יחסי המין היו לצורך פרו־ורבו — או להנאה

אם לא נשואה טוענת נגד הנתבע: "כל אדם סביר ובר דעת חייב לצפות, כי קיום יחסי מין יגרור אחריו הריון"

(עו). "כל אדם סביר ובר דעת חייב לצפות, כי קיום יחסי מין יגרור אחריו הריון" — כך נטען בכתב הגנה שהוגש אתמול לבית המשפט המחוזי בתל אביב, על ידי אם לא נשואה, בעקבות תביעת פיצויים שהוגשה נגדה, על ידי הגבר לו הרתה וילדה בן.

הגבר תבע ממנה פיצויים, בטענה שכפתה עליו להיות אב, מבלי שבחר בכך, ומכאן שכפתה עליו לשלם מדי חודש מזונות עבור הבן, בו לא רצה כלל.

התביעה שהוגשה נגד האם, הינה ראשונה מסוגה, כיוון שטרם הוכרעה שאלת זכותו של גבר במצב דומה לפיצויים.

האם טוענת, כי הכירה את התובע במהלך מלחמת ששת הימים ומאז, לאורך כל השנים, היתה בקשר אינטימי עמו. לטענתה, לא תיתכן טענת התובע, כי קשר של למעלה מ־15 שנה, עד הולדת הילד, היה לשם קיום יחסי מין ולשם מין בלבד, כפי שטען.

האם טוענת בכתב ההגנה, כי התובע היה מודע לאורך כל השנים, לעובדה שאין היא לוקחת אמצעי מניעה, אולם לא נקט מצידו כל אמצעי זהירות, ולפיכך [illegible] רובצת עליו.

עוד נטען בכתב ההגנה, כי יש לדחות את תביעת האב, היות ותביעתו נוגדת ביסודה את טובת הציבור, וכן בשל הסיבה שפסיקת פיצויים תגרום, בסופו של דבר, לפגיעה ישירה בילד, שכן הפיצויים ישולמו מכספים המיועדים למחייתו של הילד.

עוד טוענת האם, כי התביעה שהגיש האב, נועדה אך ורק ליצור לחץ בלתי הוגן עליה, ורקע לניסיון שלא יצלח מצד התובע, להתחמק מתוצאות מעשיו ומנשיאה באחריות לגביהם.

יוגשו כתבי אישום נגד 5 רופאים מבית "מאיר" בחשד שגרמו למוות, ברשלנות, של ילדה בת 6 מנתניה

מאת נורית אמיתי סופרת "הארץ"

שופט בית־משפט השלום בנתניה, יהודה זפט, הורה אתמול לפרקליטות מחוז המרכז להגיש כתבי אישום נגד חמישה רופאים מבית החולים "מאיר" בכפר־סבא בחשד שגרמו למותה, ברשלנות, של ילדה בת 6 מנתניה.

המקרה ארע בחודש אוקטובר 1985, והשופט זפט מונה לחקור בנסיבות מות הילדה.

השופט קבע כי מותה של הילדה נגרם מהעדר טיפול בפגיעה בעורק שנגרמה לילדה. בדיקת הילדה, קבע השופט, היתה רשלנית ולא היתה כל התייחסות מצד רופאי חדר המיון ולאחר מכן במרפאות החוץ, לפגיעה בכלי הדם.

הרופאים שנחקרו ושהוזכרו במסקנות השופט הם: ד"ר בוריס עמירה, ד"ר ברצלון וידאל, ד"ר פאול שגיב, ד"ר אברהם שטרן וד"ר משה לוחם.

הורי הילדה, שנפטרה, הם שביקשו לבדוק את נסיבות מות ביתם. בהחלטתו קבע השופט בין השאר כי הרופאים נתפסו לקונספציה מוטעית שלא היה לה בסיס "וכתוצאה מכך בעייתה האמיתית של הילדה לא טופלה כלל עד אישפוזה ב־25 באוקטובר 1985. "אפילו כאשפזה לבסוף, קבע השופט, "לא ראה אותה רופא מומחה עד יום למותה.

בינתיים הידרדר מצבה, והיא לא יכלה לעמוד בניתוח. בתחילתו נכנסה הילדה לדום־לב ממנו לא התאוששה עד פטירתה ב־1 בנובמבר.

מתיק החקירה עולה כי הילדה היתה בריאה לחלוטין קודם המקרה והגיעה לבית החולים כשהיא סובלת מכאבים וסימנים כחולים תחת בית השחי הימני.

עוד עולה מתיק החקירה כי בעקבות מצבה, כשהתברר מצבה הקשה, היא לא יכלה לעמוד בניתוח ולקתה בדום לב.

הצעה לבוררות—חובה

(סוף מעמוד 1)

אתמול נמשך המשא־ומתן בין הצדדים בניסיון להגיע להסדר.

בתגובה ראשונה להצעה, הודיעה אתמול ההנהלה, כי כל דרישה הכרוכה בתוספת שכר אינה בסבירות. ההנהלה פנתה אל שרי החינוך והאוצר בבקשה לקבל הנחיות בעניין זה. הממונה על השכר באוצר, יעקב רונן, שהשתתף אתמול בראשונה באורח פעיל בישיבה למו"מ, הודיע כי הנושא נמצא בבדיקה באוצר, והתנגד עקרונית לבוררות. במהלך הישיבה חזר דגון על הצעה קודמת של האוצר להסכם של כנה עם העיתונאים ותוספת שכר של 75 שקל בלבד.

הצעת בוררות החובה שהתגבשה הפעם מבוססת על סעיף 37ב' לחוק יישוב סכסוכי־עבודה, שהוראותיו מאפשרת פניה לבית־המשפט, בהליך הבוררות. גם אם אחד הצדדים מסרב לו. היועץ המשפטי של האיגוד הארצי של העיתונאים, עורך־דין חיים ברנזון, נדרש לסעיף זה לאחר שהאוצר דחה כבר בראשית השביתה הצעות לשטר בוררות, פניה לבוררות מוסכמת.

עם זאת, מעריכים עתה כי לאור ההידרשות להליך החובה של הבוררות הכללית יעדיף האוצר את הבוררות המוסכמת, משום שעל־פי חוקי הבוררות המוסכמת אין פסק הדין המתקבל מהווה פריצה של הסכם המסגרת, ואינו מעניק עילה לגוף אחר לדרישה דומה.

בוררות חובה — תהליך מהיר

בבסיבת עיתונאים עם נציגי האיגוד, הבהיר ברנזון כי תהליך בוררות חובה הוא דו־שלבי ומהיר. ראשיתו בוועדה פריטטית לשבוע ימים, עליה מסכימים שני הצדדים בסיסה, ולאחריה בוררות המוגבלת לחודש ימים.

לאור הניסיון מציע ברנזון לדלג על השלב הסר־הסיכויים של ועדה פריטטית, ומבקש לעבור ישר לשלב הבוררות שתימשך חודש ימים. אם תקבל ההנהלה הצעה זאת, תיפסק השביתה לאלתר. אם תבחר בכל זאת לפעול שבוע במסגרת הוועדה, ישקלו העובדים אם להפסיק את השביתה במהלך שבוע זה.

אם תדחה ההנהלה הכללית את ההצעה, יפנו העובדים לבית־הדין לעבודה, בתביעה שיחייב אותה לקיים את בוררות החובה. העובדים הסבירו, כי נדרשו רק עתה לצעד זה, משום שעתה הבשילו התנאים למימושה. לאחר שהמשא־ומתן המתמשך לא הביא לכל פתרון.

המנהלים משבותים את פורת

25 המנהלים ברשות השידור, ביניהם מנהלי הרדיו והטלוויזיה בעברית ובערבית, התייצבו אתמול באופן חד־משמעי מאחורי מנכ"ל רשות השידור, והביעו תמיכה כמעט־כבינו. גם כמנהלי המחלקות שהשתתפו בישיבה. "חזקו את ידי אורי פורת", כפי שנאמר בהודעה מטעם ההנהלה. בפתח הישיבה, דיווח פורת כי העיתונאים גילו את התרדים הקצרים השכשכים את "קול ישראל" בשידורים לביה"ח. הודעה על כך נמסרה להנהלה רק אתמול ופורת הביע ספק ביכולתה של ישראל להשיב לרשותה תרדים אלה בעתיד.

יש לציין, כי פינויים המוחלט של התרדים גם מן ה"פיפס", נעשה בהוראת ההנהלה על־מנת לחסוך את הפעלת המשדרים. בהתבטאות פומבית ראשונה בעניין השביתה, הודיע יו"ר השביתה חיים יבין, כי "הטלוויזיה לא תצלם עוד חדשות בפילם (הכוונה היא להפעלת הציוד האלקטרוני לאיסוף חדשות). רשות השידור דומה יותר למפעל גוסס. לעובדים אין תמיכה לא מהפוליטיקאים ולא מהציבור".

את תוכנית המנכ"ל הגדיר יבין כ"ברוזוקת לכת". הוא טען, כי דברי פורת "מוצאים מהקשרם ומשמשים לצורך מסע אפל", וגינה את יו"ר האיגוד, שכינה את המנכ"ל "חד לידע".

מנהל הרדיו, גדעון לביא, נדרש אף הוא להגנת המנכ"ל, והמשיל כ"אמיקלב" המנסה לנווט את הספינה הרעועה בכל שביכולתו".

פורת עצמו דיווח, כי ההפסדים הכספיים של השביתה הגיעו ל־20 מיליון שקל, וקבע כי תהיה להם בעתיד השפעה קשה על תפקוד הרשות. כמו כן, קבע המנכ"ל כי יש להפיק לקחים מתגובת הציבור. "אם הציבור אינו אוהב אותנו, עלינו להשתנות".

דובר ועד השביתה, צבי גוזן, הגדיר את הודעת המנהלים "פאר בפלס גלעג".

בזמן בו התקיימה הישיבה, מצאו העובדים בספה פתק שהחליפו שני מנהלים, בו סיפור על שני יהודים שעברו בפיתחה של כנסיה, בה שילם הכומר 50 דולר לכל מי שיתנצר. "שיגמור בכך", אמר יהודי אחד לרעהו, "אנחנו מאחרים לתפילת ערבית".

מחדלי בטיחות הקשורים בעייפות טייסים, נדונו בפגישה של טייסי אל על

"לא מכבר נחת מטוס "ג'מבו" של אל־על במסלול לא־נכון בנמל התעופה בן גוריון"

"מטוס שהיה בדרכו לארה"ב סטה ממסלולו מעל האוקינוס, בשל טעות משולבת של הטייס ופקח טיסה מקומי" 9 הוצע לפנות להנהלת החברה, להפסיק טיסות הלילה ארוכות הטווח ולעבור לטיסות יום בלבד, כל עוד ממשיכים לקיימן בצוות אוויר במספר הנוכחי המצומצם ★ הצטברות מקרים הקשורים לבטיחות טיסה בשל עייפות טייסים עלתה, על רקע יישומה החלטה לצמצם מספר אנשי הצוות בטיסות ארוכות הטווח

מאת זהר בלומנקרנץ

מחדלי בטיחות באל על, הקשורים בעייפות טייסים, נדונו בפגישה של טייסי החברה בסוף השבוע. לא מכבר נחת מטוס מסוג בואינג 747 של אל על שהגיע מדרום אפריקה, על מסלול לא־נכון בנמל התעופה בן גוריון. איש מבין שלושת אנשי הצוות — שהיו עייפים — לא הבחין עד הרגע האחרון בטעות, וכאשר התקבלה אזהרה ממגדל הפיקוח, כבר היה מאוחר מדי. בפגישה הועלתה הצעה לפנות להנהלת החברה בדרישה חד משמעית, להפסיק את טיסות הלילה ארוכות הטווח ולעבור לטיסות יום בלבד, כל עוד ממשיכים לקיימן בצוות אוויר במספר הנוכחי המצומצם.

בפגישה דובר על מקרים נוספים שאירעו באחרונה. מטוס של חברת התעופה שהיה בדרכו לארה"ב סטה ממסלולו מעל האוקינוס, בשל טעות משולבת של הטייס ופקח טיסה מקומי. האחרון נתן לטייס הוראות מסוייגות אולם הטייס שלא היה עירני מספיק בשל עייפות מצטברת, הזין את המחשב בנתונים לא מדוייקים.

המצב צוין כחמור במיוחד בצי מטוסי "הבואינג" 767 שמנהלו, אילן רון פוטר ואילו הטייס הראשי, יהודה פקס, התפטר מתפקידו כך שנוצרה בעיה של מפקחים.

בעיות של רמת תחזוקה וציוד

בפגישה דנו גם במקרים שבהם התגלו בעיות בטיחות טיסה בהקשר עם הציוד ורמת התחזוקה. בין השאר דווח על מנועים שכבו באוויר. במקרה אחד לפני כחודש, לא הורשה מטוס של החברה להמריא מקופנהגן בשל בעיה חמורה שהתגלתה באחד מלהבי המנוע. המטוס נאלץ להמתין 20 שעות על הקרקע עד שנשלח טייס כדי להטיסו משם בטיסה עם שלושה מנועים בלבד.

הצטברותם של מקרים הקשורים לבטיחות טיסה בשל עייפות טייסים עלתה עתה בשל יישומה של החלטה לצמצם את מספר אנשי הצוות בטיסות ארוכות הטווח. נושאי מחדלי בטיחות הטיסה נדון בפגישה גם נוכח תחילת עונת יצוא ההדר החקלאי: טיסות המטען מתקיימות בלילה ולא תמיד יכולים הטייסים לישון בשעות הבוקר. עונת החורף, עם מזג האוויר הסוער, במיוחד כאשר יש סופות שלגים ושדות תעופה נסגרים, יכבידו אף הם על פעילות הטייסים של החברה.

דובר "אל על" סירב להגיב בנושאים אלה.

שניים מבני משפחת כחיל ביפו חשודים בניסיון לדרוס שוטרת

(עו). שני בני משפחת כחיל מיפו, חסן (35) וחוסיין (29), שנעצרו ביום ו' באשמה כי תקפו שוטרת שהורדו אתמול בערבות.

ברכוז המשטרה טען, כי השניים נסעו בליל שבת במכונית פיז'ו של המשפחה ונסעו ברחוב הרסיטוי־ ... [illegible] להם לעצור, אולם הם האיצו ואילצו את השוטרת לזוז הצידה, אחרת היתה נפגעת.

[illegible] החשודים הכחישו את העבירות המיוחסות להם. חוסיין טען שאינו נוסע ברכב הזה ושאין לו כלל רשיון נהיגה. הבן טען, שבאותו זמן מישהו אחר השתמש ברכב הזה ולא הוא.

השופט ראובן זיו קבע שיש לחקור את טענות האליבי של החשודים, "שחרורם ממעצר לא יזיק לחקירה", אמר השופט והורה לשחרר כל אחד מהם בערבות של 4,000 ש"ח.

תביעה נגד חברת "המשקם": עובדים ערביים מתחצפים

מאת איתן רבין

"הערבים מתחצפים אלינו, מעליבים את היהודים ומהווים מיטרד אקולוגי וחמור ליהודים. אנו דורשים פיצוי של 1,000 ש"ח על דיכאון שמשרים הערבים על היהודים", כך טוען תושב באר־שבע בכתב תביעה שהגיש לבית־משפט השלום נגד חברת "המשקם".

בכתב התביעה טוען התושב כי חברת "המשקם" מבצעת עבודות גינון ונקיון בחצר הוסטל שמשון בבעלות חברת "עמיגור" בבאר שבע.

עד היום, נטען בכתב התביעה, כל עבודות הגינון נעשו בידי פועל עברי שהיה מצויין, חברת "המשקם" הוסיפה לפועל העיברי שני פועלים ערבים והם מתבטלים ומהווים מיטרד.

בנוסף לעוגמת הנפש והדיכאון, שלטענת התובע משרים הפועלים הערבים, הוא דורש מחברת "המשקם" לסלק את בני המיעוטים משטח ההוסטל.

בכתב ההגנה טוענים אנשי "המשקם" כי התובע תובע לסלק את העובדים הערביים מעבודתם רק משום שהם נימנים עם בני מיעוטים, ומבקשים למחוק את התביעה.

כתבי אישום נגד 58 מהג'יהאד האיסלאמי — בקרוב

מאת איתן רבין

משטרת נפת עזה תגיש בשבוע הבא את חומר החקירה נגד 58 חברי הג'יהאד האיסלאמי, החשודים בפעילות עויינת לתביעה, להכנת כתבי אישום שיוגשו לבית הדין הצבאי בעזה.

כמה מבין חברי הג'יהאד האיסלאמי חשודים ברציחתם של כמה ישראלים. מקורות משטרתיים מסרו, כי עשרות עדויות ניגבו מהעצורים, ותיקי החקירה מוכנים להגשת כתבי אישום.

...ילת מזוהמים המפרץ ...שקות חקלאות בערבה

הדרומית.

בשל סכסוך על מזוהם של המים בין עיריית אילת, נציבות המים וחקלאי האיזור, לא נעשה בהם שימוש ובריכת האיגום עלתה על גדותיה.

בדיכם חזרה לאילת זורמים מי השפכים, לאחר שעברו תהליך טיהור חלקי בלבד, אל גבול ירדן וגדר המערבת ומסוף השבוע הולו לזרום לים־סוף.

גורמי תיירות באילת מודאגים מאד מהנזקים המצטברים שעלולים להיגרם לענף בעוד גורמי טבע מודאגים מפגיעה אפשרית בעולם התת־ימי.

מנהל השרות לשמירת איכות הסביבה, ד"ר אורי מרינוב, אמר כי הוא חש בושה עמוקה על מה שקורה לאחר שכל מאמציו למנוע את הגעת השפכים לים נכשלו.

...ר — לחקירה בקשר ...חייל צה"ל בתפקידו

...לוינגר לא חשוד בהכאה אלא בדחיפה

יהודה, כי הרב לוינגר אינו חשוד בהכאת חייל אלא בדחיפתו.

עוד מסר הדובר כי ארבעה אנשים אחרים מקריית־ארבע זומנו לחקירה בעקבות התקרית שארעה בשלשום במערת המכפלה, וגם הם חשודים בהפרת הסדר.

התקרית, שארעה בשבת במערת המכפלה, החלה כאשר קבוצה של מתפללים מקריית־ארבע והברון גב־ נסו לאולם "אוהל יצחק" שבמערה בניגוד לנהלים הקיימים.

לטענתם, לא הספיק להם המקום באולם התפילה הרגיל בגלל הקהל הרב שהתכנס לקריאה בפרשת השבוע "חיי שרה". כשפרצו המתפללים לאולם "אוהל יצחק" ניסו החיילים למנוע זאת מהם, אך ללא הואיל. אתמול ערכו מפקדי צה"ל באיזור יהודה בדיקה מקפת של הארוע.

פרורי אבנים בלחם מאפיית "אחדות" — 1000 שקל קנס

מאת נורית כהנא סופרת "הארץ" בחיפה

מאפיית "אחדות" בחיפה, המייצרת עשרות אלפי כיכרות לחם בחודש, נקנסה ב־1,000 ש"ח לאחר שביום ו' האחרון נאפו במאפיה כיכרות לחם שעליהם ובתוכם היו פזורים אבנים.

שופט בית־משפט השלום סלים ג'ובראן קנס את המאפיה לאחר שבכתב אישום מחודש בוטלו תלונות נוספות של אפית לחם עם בצק מפוחם שרוף ושומני.

ויצ"ו: אין להפחית מדרגתה של קצינת ח"ן ראשית בצה"ל

(עשת). בתגובה לידיעות שפורסמו אתמול על כוונת צה"ל, להוריד את דרגת קצינת ח"ן ראשית מתת־אלוף לאלוף־משנה, שלחה רות תקוע, יו"ר ויצ"ו ישראל, והמחלקה למעמד האשה של ויצ"ו, מיברקי מחאה לשר הביטחון, הרמטכ"ל, יו"ר ועדת חוץ וביטחון של הכנסת, וחברי הוועדה ויועצת ראש הממשלה לענייני נשים ולקצינת ח"ן. הם ביקשו לפעול בדחיפות, להורדת ההצעה מסדר היום.

במיברק צוינה תקוע, כי ויצ"ו רואה בהורדת התקן, פגיעה חמורה בנשים בכלל ובחיילות צה"ל בפרט, היות שדרגת תת־אלוף לקצינת ח"ן ראשית מסמלת את ההכרה בחשיבותה של האשה בצה"ל כבעלת זכויות וחובות שוות.

...ת לפטר עוד 300

...ם תגיע ל־1300 עובדים ...־2600 בשנה הקודמת

בחברה, שעיסוקה בהתקנת מערכות אלקטרומכניות, חשמל, סניטציה ומעליות, 2,600 עובדים. המצטמצמים בחברה נבעו מארגון מחדש, עקב הפסדים בסניפים בחו"ל וקשיים מסויימים בארץ.

עוד נמסר, כי הפיטורים המסיביים של החברה התנהלו בהסכמת חברת העובדים והעובדים וכי כל המפוטרים מצאו מקומות עבודה אלטרנטיביים.

...שוד בהמתחות ...כירתו בעזה

...צר למשטרה במחסום ארז בכניסה ...עת עזה.

...יתן גם חשוד כי העביר ...נה מונות נוספות לעזה. נציג ...ה, רס"ב ניסן ציגלר, טען כי ... טרם הסתיימה. לדבריו, ...עבר פלילי ונולד נגדו צו־ ...תנאי.

חישגדול

אם תגרד בגדול
תקח הכל:

75,000 ש"ח

משתלם לגרד **חיש גדול**, 6 משבצות במקום 3
אם תגלה את סמל מפעל הפיס על גבי
שתי משבצות מתוך ה־6 בנוסף ל־2 משבצות
של 30,000, הכנסת לכיסך את הפרס הגדול
ביותר שחולק אי פעם בחיש גד 75,000 ש"ח.
אם תגלה את סמל מפעל הפיס על גבי
משבצת אחת בנוסף לשתי מישבצות של
30,000, תכפיל את סכום הפרס ל־60,000
ש"ח וכך הלאה.
היבול של **חיש גדול** כולל 3 פרסים של
75,000 ש"ח, 3 פרסים של 60,000 ש"ח, 6
פרסים של 30,000 ש"ח ועוד מאות אלפי פרסים.
מחיר הכרטיס – 3 ש"ח.
עכשיו, יש לך סיבה טובה לגרד בגדול.

ואתה יכול לזכות גם באלפא ספיידר

חיש גד אלפא ספיידר ממשיך לנסוע...
באותה הזדמנות שאתה מגרד בגדול, בקש
לגרד גם את חיש גד אלפא ותכנס לרשימת
נהגי המרוץ שכבר זכו במכונית ספורט משגעת.

מפעל הפיס

חישגדול-הכי משתלם לקחת הכל

ידיעת הפרסום

هكذا عن الاصل

הנשיא בותה ושלושה משריו שהו 26 שעות בחזית האנגולית

"מטוסי קרב מדרא"פ בשמי אנגולה צויידו במערכות שפותחו בישראל"

— מוסר ה"סאנדי טלגראף" הלונדוני ממקורות דרום־אפריקאיים ● דרא"פ מיישמת הלקחים הישראליים מהפלת מטוסים סובייטיים במלחמת לבנון 1982

מאת שאול צדקא
סופר "הארץ" בבריטניה
וסוכנות ידיעות אי־פי

לונדון (מיוחד ל"הארץ"). מטוסי־קרב דרום־אפריקאים הפועלים בשמי אנגולה, מצויידים במערכות ללוחמה אלקטרונית נגד־טילים, שפותחו בישראל במיוחד נגד טילים סובייטיים — כותב "סאנדיי טלגרף" הלונדוני. הבטעס מקורות דרום־אפריקאים. הציוד מותקן על מטוסי "מיראז'".

הידיעה, המביאה דברים מפי מקור צבאי בכיר בדרום־אפריקה, מוסיפה כי ישראל סייעה בידי דרום־אפריקה להסב מטוס "בואינג" כמרכז־בקרה מעופף ללוחמה אלקטרונית, ממנו מנוהלות התקיפות מן האוויר נגד אנגולה.

הסיוע הישראלי כולל גם כלי־רכב המופעלים בעזרת שלט־רחוק והם משבשים את מערכות המכ"ם של אנגולה, המכוונות את סוללות ה"סאם". לדברי מקורות בחיל־האוויר הדרום־אפריקאי, מעורבות ישראלית זו איפשרה ב־5 השבועות האחרונים לכוחות "יוניטה" להפיל 3 סוללות של "סאם 8" וסוללה אחת של "סאם 13".

מטוס "מיראז'" אחד הופל על־ידי טיל סובייטי.

כתב העיתון, שביקר כלל מקורות הדרום־אפריקאים מהימנים, מציין כי הלקחים שהפיקה ישראל מהשמדת טילים סובייטיים בלבנון בשנת 1982, היו חשובים ביותר לדרא"פ המתמודדת היום עם מערכת טילים דומה באנגולה.

שוב ושוב מוזכרת ישראל כמי שסייעת לדרא"פ בפיתוח מערכות־נשק, תוך עקיפת האמברגו של האו"ם.

מה"לביא" לדרא"פ

טכנאים ישראלים רבים אשר פוטרו ממקום עבודתם בתעשיה האווירית בשל ביטול פרוייקט ה"לביא", גויסו על־ידי מפעלי "אטלס" הדרום־אפריקאים המייצרים את מטוס ה"צ'יטה". המבוסס על ה"כפיר" הישראלי. הדרום־אפריקאים מבקשים לנצל את הידע אותו רכשו הישראלים בעבודה על ה"לביא" למען חיל־האוויר שלהם.

ה"סאנדיי טלגראף" הלונדוני טוען כי ממשלת פרטוריה מבקשת לפתח בארצה את מערכות המכ"ם והאלקטרוניקה של ה"לביא", על־מנת להביא לשיפור נוסף ביכולתו של ה"צ'יטה". בכך יהיו הדרום־אפריקאים היהודים שיפיקו תועלת ישירה מתוכנית הלביא וביטול הפרוייקט.

לדעת העיתון, "זרם" של עובדים כבר הגיע ל"אטלס", כפרי בשל.

דרא"פ מגבירה לחימתה באנגולה

דרא"פ הודתה בשבוע שעבר, כי כוחותיה לוחמים לצד אנשי "אונ־יטה", המחתרת האנטי־מרכסיסטית בהנהגתו של יואנס סאווימבי, הלוחמת נגד המשטר של אנגולה, הנתמך על־ידי קובה וברה"מ.

נשיא דרום־אפריקה, בותה, עשה 26 שעות באנגולה, שם נשא נאום־חצות מלהיב באוזני חיילין לפני צאתם להתקפה גדולה על חיילים של אנגולה.

העיתון "דאפורט" בשפת אפריקאנס, מסר בשבת כי אל בותה נילוו שלושה מהשרים שלו. הכתב ציין, כי בותה היה שר־ביטחון לשעבר ובא לאנגולה בין היתר כדי "לשים אצבע על הדופק" בעשה בחזית שם.

מעריכים כי ביקור־הצמרת מעבר לגבול נועד לעודד את החיילים, לאחר שיותר מ־20 חיילים דרום־אפריקאים נהרגו באחרונה בקרבות באנגולה, מהם נגד חיילים קובאים.

שר־החוץ הדרום־אפריקאי, מאי־לאן, גילה בשבת כי הרמטכ"ל הדרום־אפריקאי, גנרל ג'אני גלדנ־הויס, נמצא "אישית עם אנשיו בחזית, לעתים קרובות יותר מאנשי קציני מטה".

"סאנדיי סטאר", העיתון הנפוץ ביותר של דרום־אפריקה, טוען כי מני וגמר עם ממשלת פרטוריה להטיל את מלוא משקלה הצבאי נגד אנגולה.

[illegible], שנאסרו בסין בימי "מהפכת התרבות הגדולה" בין 1966–76, עושים שוב עסקים משגשגים — כמו האלון שצולם בתצלום זה, בעיר־הנמל הסינית פוזו. המתבוננת לגל של מבקרים מטאיוואן. באחרונה ביטלה ממשלת טייפה איסור בן 38 שנים על ביקורם של סינים־טאיוואניים במולדת הישנה. (תצלום: אי־פי)

ניתוח ראשון מסוגו בשוודיה

תאי מוח של עובר־הפלה הושתלו בחולה פרקינסון

ניסויים הוכיחו שמוחו של עובר מסתגל בקלות יותר למוחו של החולה מאשר מוח מבוגר ● ביה"ח שומר על שתיקה עקב הבעיה האתית הכרוכה בהשתלה זו

מאת אליהו זהבי
סופר "הארץ" בסקנדינאוויה

קופנהאגן (מיוחד ל"הארץ"). במחלקה הנוירוכירורגית של בית־החולים האוניברסיטאי בעיר לונד, בדרום שוודיה, הושלמו ההכנות לניתוח ראשון מסוגו בעולם: מתוך מוחו של עובר־הפלה נלקחו תאים לצורך השתלתם במוחו של חולה פרקינסון.

לאחר שנים של ניסויים בבעלי־חיים, קיבל בית־החולים רשות לבצע את הניתוח באדם חולה פארקינסון. עקב הבעיה האתית של נטילת מוח עובר־הפלה, שומר בית־החולים על שתיקה בכל הקשור לביצוע הניתוח, ולא ברור מתי יבוצע הניתוח.

ניסויים הוכיחו, כי מוחו של עובר "מסתגל" בצורה קלה יותר למוחו של החולה, מאשר מוחו של מבוגר. מסיבה זו מעדיפים רופאים שימוש בעוברים, מה עוד שקל בהרבה לבית־חולים להשיג מוח של עוברי־הפלה, שמועד הפלתם ידוע מראש, מאשר להמתין למוחו של תורם, במועד לא־ידוע. בבית־החולים בלונד מבוצעות מדי יום 25 הפלות.

פרסומים בעיתונות רפואית על ניסויים בריפוי מחלות הקשורות לתפקוד מערכת־העצבים של המוח הוכיחו את הצלחת שיטת השתלת תאי מוח בריא במוחו של חולה. ד"ר ג. סונדברג, האחראי לביצוע ההשתלה אומר כי ייערכו ארבע השתלות, בשלב ראשון.

צעיר טאמילי שנעצר בחשד פיגועים בקולומבו — התאבד

על פי החשד, הפעיל את מכונית התופת שגרמה למותם של 35 איש בשבוע שעבר ● לאחר שזוהה על ידי שוטר שסייע לו בתום לב לדחוף מכונית ממולכדת ש"נתקעה" — בלע כמוסת רעל זרניך שהחביא בתפר מכנסיו

קולומבו, (ע"ר) אחד המורדים הטאמיליים שהפעיל את מכונית־התופת אשר גרמה למותם של 32 בני־אדם בקולומבו בשבוע שעבר התאבד בשבת — מסרה המשטרה. דובר המשטרה אמר כי האיש, אינדראן, בן ה־35, חבר "הנמרים הטאמילים", בלע כמוסת רעל זרניך שהחביא בתפר מכנסיו.

הוא נעצר במחסום משטרתי במחוז אמפרה ביחד עם אשה בת 28. המשטרה הודיעה כי אינדראן היה אחראי, לפי החשד, גם לפיצוץ שאירע באפריל שעבר, בו נהרגו 113 בני־אדם ו־300 נפצעו.

ב־9 בנובמבר ביקש אינדראן להציב מכונית פוז ממולכדת ברחוב מרכזי בקולומבו. המכונית "נתקעה" והשוטר עזר למחבל לדחוף אותה אל צד־המדרכה. המכונית התפוצצה בתוך קהל צפוף. המשטרה מסרה כי השוטר שסייע לאינדראן לדחוף את המכונית הממולכדת, הוזמן לעיר שבה הוא נעצר לחקירה, כדי לזהותו.

לאחר שזוהה, התאבד אינדראן בנטילת רעל.

שלושה הרוגים ו־35 פצועים בפיצוץ במפעל כימי בטקסאס

פאמפה, טקסאס (ע"צ וע"ר). שלושה אנשים נהרגו, 35 נפצעו ואדם אחד נעדר בעקבות שני פיצוצים שהיו בשבת במפעל למוצרים כימיים בפרוור של העיר פאמפה שבטקסאס.

בעקבות הפיצוצים פרצה דליקה גדולה במפעל הושט סלאניז כמיקל והיה צורך לפנות עשרות תושבים מן הסביבה.

שלושה פצועים נמצאים במצב חמור.

ביוזמת מרכז ויזנטל

הפושע הנאצי יוזף שוומברגר נלכד סמוך לבואנוס איירס

מואשם כי נטל חלק בגירוש לאושוויץ ואף רצח יהודים במו ידיו בגטאות רוזוודוב ופשמישל

מאת נדב שרגאי

יוזף לאו שוומברגר, שניצולי הגטאות בפולין כינו אותו לא פעם רב־הרוצחים של יהודי רוזוודוב ופשמישל, נעצר שלשום על־ידי משטרת ארגנטינה בחבל קורדובה של ארגנטינה הצפונית, כ־800 ק"מ מבואנוס־איירס. שוומברגר נעצר לאחר שמערב־גרמניה הגישה בקשת הסגרה נגדו.

ממשלת גרמניה המערבית הוציאה נגדו פקודת מעצר ב־1973, ותוך העצות ליוזמת מרכז ויזנטל מלפני חודש, העלתה את סכום הפרס שהוכרז על לכידתו, ליותר מ־300 אלף דולר.

שוומברגר, היום בן 75, נכלל בין חמשת הפושעים הראשונים ברשימת עשרת הפושעים הנאציים הנרדפים ביותר, שפורסמה לפני כחודש על־ידי מרכז ויזנטל, במסיבת עיתונאים בירושלים. במסיבה זו הופיעו דיקן מרכז ויזנטל בלוס־אנג'לס, הרב מרווין הייר, ומנהל המשרד הישראלי של מרכז ויזנטל, היסטוריון השואה, אפרים זורוף.

שוומברגר כבר נעצר פעם באוסטריה בתום מלחה"ע השניה, אך נמלט לדרום אמריקה בעזרת הארגון הנאצי "אודיסה".

במלחה"ע השניה שימש שוומברגר מפקד המחנה בגיטו רוזוודוב ופשמישל בפולין. בתפקידו זה נטל חלק בגירושים לאושוויץ ואף רצח יהודים במו ידיו. ביום אחד בלבד, ה־3 בספטמבר 1943, רצח 50 יהודים.

רייגן דחה קריאת אורטגה לשיחות ישירות

וושינגטון (ע"ר). הנשיא רייגן שוב דחה הצעה לנהל שיחות ישירות עם נשיא ניקרגואה, דניאל אורטגה, בנימוק כי ארצו מפגרת בהרבה אחר שכנותיה באמריקה התיכונה, בהגשמת תוכנית השלום האזורית.

הסתערות על חנויות בפולין נוכח תכניות הממשלה לבטל הסובסידיות

מאת אליהו זהבי
סופר "הארץ" בסקנדינאוויה

קופנהאגן (מיוחד ל"הארץ"). ביום שבת פרסמו עיתוני וארשה פרטים על כוונות הממשלה לביטול סובסידיות, שיגרום לעליית מחירי מזון עד 110% ועליית שכר־דירה, חשמל וחימום עד ל־140%.

גנרל יארוזלסקי, שנפגש ביום ששי עם כתבי עיתונות, הגדיר כ"התאבדות לאומית" את אי־העלאת המחירים. החשש מפני עליית מחירי מזון בסיסי גרמה להסתערות על חנויות וריקון המדפים מכל מצרך שניתן לאגירה.

משאל־העם, שיערך ב־29 בנובמבר, יציג שתי שאלות שמשמעותן הצבעה לאורח הפולני "עסקת־חבילה": העמקת הדמוקרטיה תמורת הסכמה לבטול סובסידיות.

שתי השאלות נוסחו כך:

1. האם אתה תומך במימוש מלא של התוכנית שאושרה בסיים (הפרלמנט) לצורך חיזוק כלכלתה של המדינה, גם אם הדבר יצריך קורבנות במשך שלש שנים?

2. האם תתמוך במודל פולני של דמוקרטיזציה בחיים הפוליטיים, כולל הגברת זכויות האזרח לניהול המדינה?

לא רק הארגון המחתרתי "סולידאריות" קרא להחרמת משאל־העם. גם האיגוד המקצועי הרשמי, שנוסד לאחר פירוק סולידאריות — "או.פ.ז.ז." המונה כיום שבעה מיליון חברים — הביע הסתייגות גלויה מכוונות הממשלה להעלאת מחירים וקיצוץ בשכרם הריאלי של העובדים.

בתולדות פולין הקומוניסטית קשורה עליית מחירים להתקוממות בשנים 1970–1976. ביולי 1980 גרמה עליית מחירי מזון להופעת סולידאריות. הבטחות הממשלה ל"דמוקרטיה בנוסח פולין" אינן זוכות לאמון ומוגדרות כ"גזר" שנועד להמתיק את מכת המקל.

לפולין כיום חוב חיצוני של 36 מיליארד דולר. ללא התאמת מחירים ריאלית וביטול סובסידיות, אין כלכלנים רואים פתרון למשבר מתמשך ולחוסר יכולתה של פולין לפרוע חובות.

דובר הממשלה, ג'. אורבאן, הבהיר כי גם אם ידחה משאל־העם את תוכנית הממשלה להעלאת מחירים, תבוצע התוכנית, מאחר ולמשאל־העם רק "דעה מייעצת". ממשלת פולין תוכל להצביע על כוונות להעלאת מחירים בהונגריה ויוגוסלאוויה כהוכחה כי "אין ברירה אחרת".

בוארשה, כמו במוסקווה, שער הדולר עולה למרות ירידתו בשוקי הכספים הבינלאומיים.

גם הצרכנים ביוגוסלוויה אוגרים מזון

לאחר הודעת הממשלה על עסקה אנטי־אינפלציונית

בלגראד (ע"ר וע"צ). הצרכנים היוגוסלאביים פשטו אתמול בהמוניהם על החנויות וקנו מזון ללא אבחנה, לאחר שהממשלה הודיעה על עסקה אנטי־אינפלציונית שתביא להעלאת מחירים של מוצרי־היסוד ותטיל מס על ההכנסה האישית.

הממשלה המאבקת באינפלציה שנתית של 135% ומנסה לקבוע מועדי פרעון חדשים לחוב חיצון של 20 מיליארד דולר, הודיעה בשבת על העלאת מחירים בין 30%–70% על מוצרים הכוללים לחם, שמן, דלק ותחבורה ציבורית.

כאשר נפתחו חנויות־המזון בבלגראד, אתמול בבוקר, לשעות מספר בלבד, עמדו בתור אלפי קונים, שפרצו פנימה וקנו כמויות גדולות של שמן, סוכר ומוצרי־יסוד אחרים, לפני ששינו את מחיריהם.

"זה מפחיד. אנשים פושטים ותוספים מכל הבא ליד. אף אחד אינו אומר מילה", אמר לכתב רויטר קונה באחת החנויות, שהגיע עם שני סלים. "אנשים הגיעו לסף הקיום והם חוששים ממה שצפוי להם", הוא הוסיף.

הממשלה נימקה את העלאת המחירים בצורך למנוע עיוותים כלכליים והפסדים כבדים לאוצר.

לאחר ההעלאות, הודיעה הממשלה, יוקפאו המחירים והשכר עד יוני 1988.

בוורשה פוזרה אסיפת היסוד של מפלגה סוציאליסטית חדשה

נעצרו ששה מהמשתתפים ● יוזמיה מאנשי סולידאריות, ארגוני הפציפיסטים, שומרי הסביבה ו"חירות ושלום" ואנשי שמאל אחרים

וארשה (ע"ר). שוטרים בלבוש אזרחי פיזרו אתמול את אסיפת היסוד של המפלגה הסוציאליסטית, המבקשת לחדש את פעילותה בוארשה. השוטרים עצרו כששה מהמשתתפים בכנס ובדקו את תעודות הזהות של כל המשתתפים.

כעשרים אנשי משטרת הביטחון פרצו למרכז קהילתי, לאחר ש־42 נציגים מ־7 ערים פולניות החליטו לחדש את פעולותיה של המפלגה הסוציאליסטית הפולנית, שהיתה קיימת לפני מלחמת העולם השניה ואשר התמזגה עם המפלגה הקומוניסטית השלטת ב־1948.

אחד הנציגים בכנס, יאן קוסטצקי, אמר לכתב רויטר כי בין העצורים פרופ' למשפטים של אוניברסיטת וארשה, אנג'יי מאלאנובסקי והעיתונאי פיוטר איקונוביץ.

יז'י קונארזבסקי, פרקליט מוכשל, אמר לכתב רויטר כי בין הצירים שבאו לאסיפת היסוד — תומכי ארגון סולידריות, תומכי ארגון הפציפיסטים, שומרי הסביבה, "חירות ושלום" ואנשי שמאל אחרים.

"לפני 40 שנה הרסו הקומוניסטים את תנועת החירות הסוציאליסטית, מאחר שבעיני סטאלין היתה המפלגה הסוציאליסטית הפולנית הסמל השנוא ביותר של פולין העצמאית", נאמר בהחלטה שאושרה בכנס.

חברי אסיפת־היסוד נשבעו להחזיר למילה "סוציאליזם" את משמעותו העממית, בציינם שלאחר 40 שנות שלטון קומוניסטי הגיעו הפולנים למסקנה כי משמעות שלטון זה הוא "שיעבוד החברה, ניהול כושל של הכלכלה ושפיכת דם פועלים".

חששות בפראג ממגמות לשינוי הגישה הסובייטית לאביב '68

נוכח הצעה של היסטוריון סובייטי בכיר "לחשוב מחדש כיצד ומדוע הוחנקה באיבה תנועת הרפורמה הצ'כוסלובקית"

פראג (ע"ר). המנהיגים הקומוניסטים של צ'כוסלובקיה הדאגו לנוכח אפשרות של רוויזיה בגישה הסובייטית לפלישה לצ'כוסלובקיה לפני 20 שנה, לאחר שנראו סימנים כי השלטון הסובייטי מוכן לשנות עמדתו בשאלה זו.

המנהיגות בפראג סבורה עם זאת כי גורבאצ'וב לא ירשה שינוי עמדה קיצוני בכל הקשור לפלישה ב־1968, בתקופת ליאוניד ברז'נייב.

סימני דאגה הורגשו בצמרת הקומוניסטית בפראג לאחר שהיסטוריון סובייטי בכיר הציע לשלטונות הסובייטיים "לחשוב מחדש כיצד ומדוע הוחנקה באיבה תנועה הרפורמה בצ'כוסלובקיה, הידועה בשם 'אביב פראג'". בחינה מחודשת כזאת מצד השלטונות הסובייטיים עלולה לעורר את יציבות ההנהגה הקומוניסטית הקיימת בצ'כוסלובקיה, סבורים דיפלומטים ממדינות המערב בפראג.

דובר משרד־החוץ בפראג המעיט בערך המלצותיו של ההיסטוריון הסובייטי, גיאורגי סמירנוב, ואמר כי חזירה כזאת בתקופה הנוכחית אינה רלוואנטית.

סמירנוב הציע שבוע של המישה היסטוריונים סובייטיים יחקרו את הרקע למשבר הצ'כי ב־1968, את הפלישה הסובייטית ואת השלכותיה.

ערכה את העמודה: עדה [illegible]

אנו מודיעים בצער על פטירתו של יקירנו
דב גבעון
אשר נלקח מאתנו בשיבה טובה
ההלויה תתקיים היום יום ב' כ"ד חשון תשמ"ה (16.11.87) בשעה 11.00 לפנה"צ בבית העלמין החדש בכפר־סמיר חיפה
יושבים שבעה בבית המשפחה, נתיב אופקים 20 חיפה
המשפחה

בצער רב אנו מודיעים על פטירת
דב גבעון ז"ל
יו"ר הועד
איש המעשה ורב הפעלים
ומביעים את תנחומינו למשפחה
ההלויה היום יום שני בשעה 11.00 בבית העלמין בכפר סמיר
ועד הר הכרמל
(כולל אחוזה)

נאמנות בית הקרנות
אבלה על פטירתו של
דב גבעון
לשעבר יו"ר הדירקטוריון
ומשתתפת בצער המשפחה
ההנהלה, עובדיה ודיירי בית הקרנות

הטכניון
מכון טכנולוגי לישראל
הקורטוריון, הועד המנהל וכל בית הטכניון
אבלים על מותו של
דב גבעון ז"ל
חבר הקורטוריון והועד המנהל במשך שנים רבות
ומשתתפים בצער המשפחה

לחיה ועו"ד אורי ינובסקי
משתתפים בצערכם על מות האב
שלמה גוטמן
ז"ל
[illegible]
עורכי־הדין והעובדים
במשרד ש. פרידמן ושות'

במלאות שלושים לפטירתו של יקירנו
צבי בן־יששכר ז"ל
תתקיים אזכרה וגילוי מצבה ביום רביעי 18/11/87
כ"ז בחשון תשמ"ח בשעה 15.30 בבית העלמין צור שלום
אוטובוס יצא מבית המשפחה ברח' עוזיאל 16
קרית מוצקין בשעה 15.00
המשפחה

לחיים כהן
משתתפים באבלך במות
אמך ז"ל
מהנהלת תדיראן

לויקטור פרידמן והמשפחה
תנחומינו והשתתפותנו באבלכם הכבד במות הרעיה והאם
יהודית פרידמן ז"ל
הדר חברה לביטוח בע"מ
ההנהלה והעובדים

קואופרטיב דן
משתתף בצער חברו הגימלאי
ישראל הנדין והמשפחה
על מות **האח ז"ל**

לידידנו **ויקטור פרידמן וב"ב**
השתתפותנו הכנה באבלכם הכבד בהלקח מכם הרעיה והאם
יהודית ז"ל
דוד ויוסף חכמי ומשפחותיהם
הפניקס הישראלי חברה לביטוח בע"מ

קואופרטיב דן
משתתף בצער החבר
אהוד גזית והמשפחה
על מות **האב ז"ל**

דחפון
שרות מודעות טלפוני של הארץ
לבעלי כרטיס אשראי
03-611001

אנו מבכים מרה את מותו של אבינו וסבנו היקר

יעקב (יאנה) שפירא הכהן

מסלונים

אב ומופת לבני ביתו, חניכיו ותלמידיו

הלווייתו תצא היום, יום שני, כ"ד חשון תשמ"ח 16.11.87 בשעה 12.00
מבית ההלוויות העירוני הדר דפנה לבית העלמין בקרית שאול

בנו: שמריהו ואניטה שפירא
בתו: דיתה ואהרון נצר
בתו: רות ונחום רוזן
נכדיו, ניניו וכל בני המשפחה

יושבים שבעה בבית המנוח, רחוב אבן גבירול 56 תל־אביב

בצער רב וביגון קודר אנו מודיעים על פטירתה של יקירתנו

לידיה סרודיו

ההלויה תתקיים מחר יום שלישי כ"ה חשון תשמ"ח 17/11/87
בשעה 12.00 בצהרים בבית העלמין הדרום בגבול חולון בת־ים
נפגשים ע"י השער הראשי

אבלים:
בנה וכלתה: ברונו וחנה סרודיו
בנה וכלתה: צ'ירו וטובה סרודיו
בתה: רחל ויטלה־סרודיו
נכדיה, ניניה
וכל בני המשפחה

יושבים שבעה בבית סרודיו רח' בנימין 8, רמת־גן

לקובי אבן עזרא
יו"ר מכון היצוא הישראלי

משתתפים בצערך במות

אביך ז"ל

הנהלת מכון היצוא
וחבר העובדים

לקובי אבן עזרא

כוס תנחומים
על מות

א ב י ך ז"ל

לאה ומשה שמיר

ליעקב אבן־עזרא

אתך באבלך הכבד במות

א ב י ך ז"ל

בית פקר פלדה

לחיה ינובסקי

משתתפי באבלך במות

אביך ז"ל

אורי דורי
א. דורי
חברה לעבודות הנדסיות בע"מ

לשמריהו שפירא

משתתפים באבלך במות

א ב י ך ז"ל

מהנהלת תדיראן

בס"ד

החברה לחקירת ארץ ישראל
ועתיקותיה

אבלה על מותו ללא עת של

פרופ'

יגאל שילה

חופר עיר דוד וחבר המועצה

ומשתתפת בצער המשפחה

הוועד המנהל

בתי הספר האמריקאיים לחקר המזרח
ומכון אולברייט לארכיאולוגיה

מביעים צערם על פטירת חברם למקצוע

יגאל שילה ז"ל

ומשתתפים בצער המשפחה

בצער רב וביגון קודר אנו מודיעים
על פטירתה של יקירתנו

רחל (ברטה באטה) חנוך ז"ל

לבית רוזנטל

יושבים שבעה בבית המנוחה רחוב הנשיא 6 בירושלים

המשפחה

אוניברסיטת בן־גוריון בנגב
המחלקה למקרא ומזרח הקדום
המגמה לארכיאולוגיה
כואבים על מותו בטרם עת של עמיתנו
פרופ' **יגאל שילה** ז"ל
ומביעים תנחומים למשפחה

עיריית ראשון לציון

אבלה על מותו ללא עת של הארכיאולוג
והאיש המדע הדגול

פרופ' **יגאל שילה**

ומשתתפת בצער המשפחה

אנו משתתפים באבלו הכבד של

מר אורי אקרבוים

במות **אמו** ז"ל

ומביעים תנחומים לו ולמשפחתו

חברי
הנהלת שרותי תעופה

סגן ראש הממשלה ושר החינוך והתרבות

אבל במות

פרופ' **יגאל שילה**

מבכירי הארכיאולוגים בארץ

ומביע תנחומים למשפחה

דואבים את מותו של

פרופ' **יגאל שילה**

ז"ל

ראש המשלחת הארכיאולוגית בעיר־דוד

ומשתתפים באבלה הכבד של המשפחה

פיתוח מזרח ירושלים בע"מ

לחיים כהן והמשפחה

משתתפים בצערך במות אמך

שרה ז"ל

חטיבת קשר רדיו
ההנהלה והעובדים

קואופרטיב דן
משתתף בצער העובד

רפאל זליג והמשפחה

על מות **האב** ז"ל

לרס"נ יפה לוסט

משתתפים בצערך על פטירת

אביך ז"ל

מפקד החיל ופיקודיו

האגודה לקידום וייצור היהלומים בישראל

אבלה על פטירתו ללא עת של

ברנרד ספירו ז"ל

ממניחי היסוד לתעשית היהלומים בישראל
וממקימי האגודה

ההנהלה החברים
והעובדים

קואופרטיב דן
משתתף בצער העובד

משה רעני והמשפחה

על מות **האם** ז"ל

קבלת מודעות אבל
24 שעות ביממה
מודעון
03־38 38 38

המשכים מעמוד 1

רבין על מלחמת

(סוף מעמוד 1)

רבין בנושא מלחמת איראן־עיראק, חזר אתמול רבין ואמר בישיבת הממשלה, כי "המלחמה חיובית מבחינת ישראל, כיוון, שאיפשרה לקצץ בתקציב הביטחון הישראלי את הזרקורים בעולם מהסכסוך הישראלי־ערבי למלחמת המפרץ".

בתשובה לשאלות שרים, ביחס לידיעות על שינוי ביחסה של ישראל לעיראק על חשבון תמיכתה באיראן, אמר ראש הממשלה יצחק שמיר: "אנחנו איננו מעורבים במלחמה הזו ואין לנו עניין להיות מעורבים בה". שמיר דחה גם את האשמות, כאילו ממשלת ישראל מוכרת נשק לאיראן.

מקורות מדיניים בכירים בירושלים הדגישו עם זאת, כי הכחשות ראש הממשלה והשרים אינן מתייחסות לאפשרות שנשק ישראלי הגיע לידי איראן מסוחרים פרטיים הפועלים בשוק השחור. טענות בדבר נשק מתוצרת ישראל המשמש את צבא איראן הועלו באחרונה גם על ידי משרד החוץ המצרי ואזהרות בענין זה הגיעו למשרד החוץ בירושלים מפי השגריר מוחמד בסיוני.

בסקירה שנמסרה לממשלה מפי שר הביטחון וקצינים בכירים על תוצאות פסגת עמאן נאמר: ירדן צברה יוקרה רבה, חוסיין ייחס חשיבות מרובה להשתתפות נשיא סוריה האסד בוועידה והצליח להביא אליה מנהיגים חשובים רבים ולהביא לסיום הוועידה בשלום. חידוש היחסים עם מצרים נחשב גם הוא להישג של ירדן.

משרד הבטחון על נשק

(סוף מעמוד 1)

פות, באמצעות מתווכים מארצות אחרות, למכור נשק לאיראן.

מרבית מדינות אירופה קשורות בעסקות עם איראן, אם בדרך רשמית או עקיפה. רק לאחרונה נמסר, כי בשוודיה מתנהלת חקירה אם אותן מחברות ליצור נשק ידועה, שתחמושת וחומרי נפץ אותם היא מייצרת במסגרת חברה משותפת עם מדינה אירופאית אחרת הגיעו בכמויות גדולות לאיראן.

ההוראה החדשה שהוצאה מטעם משרד הביטחון נועדה גם לבדוק מחדש אם קיימות "חבות ישנים" מעסקות קודמות וכן על מנת להזהיר את כל אלה, שעוסקים בסחר נשק באורח פרטי, מפני עסקות עם איראן.

יש לציין, כי עמדת ישראל בעבר היתה שאפשר למכור לאיראן נשק וציוד ישראלי בצורה מבוקרת.

בכיר שפרש מבנק לאומי

(סוף מעמוד 1)

מציע לי. אם בנק לאומי מפר הסכם באופן חד צדדי, הוא לא משאיר לי ברירה אלא לפנות לבית המשפט".

דובר בנק לאומי סרב להגיב על הפרשה, ואמר שתגובת הבנק תינתן בכתב ההגנה שיגיש לבית המשפט.

חבר הכנסת דן כהן אמר בתגובה: "סכומי העתק הללו הם המשך המציאות המשחיתת שעדיין לא נעקרה מבנק לאומי. דווקא על רקע התוצאות הכספיות המזעזעות של הבנק, חייבת ההנהלה הנוכחית לעקור תופעות אלו מהשורש. 18,000 שקל לחודש [illegible] שמאז פרישתו שילמו לדויך כפנסיה כמיליון שקל. זאת כאשר באותו תקופה, קיבל משכורת גם כמנכ"ל בנק החקלאות, בנק שרק עזרת הממשלה — כלומר איחוד עם הבנק לפיתוח התעשיה בעצם ימים אלו — מצילה אותו. הכסף לדויך מגיע למעשה, בשני המקרים — בל"ל ובנק הספנות — מקופת המדינה, דהיי הפקרות ממש".

מדד אוקטובר

(סוף מעמוד 1)

האומדנים הראשונים, שצפו עלייה של 5% במחירים אלה.

בירושלים נרשמה עלייה של 4.2% במחירי הדירות שנמכרו בתקופה זה בערי גוש דן 5.7%; בערי הדרום 1.2%; ובערי השרון 2.1%. לעומת זאת, על־פי נתוני סקר הדיור בתל־אביב והסביבה נשארו מחירי הדירות כמעט ללא שינוי.

מדד מחירי הירקות והפירות עלה, כאמור, בחודש שעבר ב־3.7%. זו עלייה קטנה מן העלייה העונתית הרגילה. מדד מחירי הירקות הטריים עלה ב־6.9%. מדד מחירי הפירות הטריים עלה ב־2.5%; ושימורי הירקות והפירות התייקרו ב־0.4%.

מדד מחירי הלבשה והנעלה עלה בחודש שעבר ב־6.8% (מדד מחירי ההלבשה עלה ב־7.3% ומדד מחירי הנעלה ב־4.8%). עליות אלה נובעות מכניסת לבוש החורף לשווקים, וההערכה היא שמוצרים אלה יתייקרו גם בנובמבר.

מדד מחירי הבריאות עלה בחודש שעבר ב־2.4%, בעיקר בשל עליית שירותי קופת־חולים ב־2.3%, שירותי רופא פרטי ב־2.7% ורופאי שיניים ב־2.9%, משקפיים וצורכי רפואה ב־2%.

מדד מחירי המזון באוקטובר עלה בחודש ב־1%. מדד מחירי אחזקת הדירה עלה ב־1.6%, ריהוט 1.9%, חינוך, תרבות ובידור ב־1.8%, תחבורה ותקשורת ב־0.3%, ושונות ב־1.7%.

שר האוצר משה נסים אמר אתמול, כי המשק עדיין נמצא על מסלול של עליית מחירים בשיעור של 1%–1.5% לחודש, ועלינו לשאוף להוריד מגמה זו לקצב עליית מחירים דומה לזה שבארצות המערב. לשם כך חיוני להימנע מעליות שכר חריגות שעלולות לערער את היציבות, ולהבטיח המשך ביצוע של התקציב על־פי המתוכנן. אחד התנאים הבסיסיים לכך הוא הצעה של תקציב מרוסן גם לשנה הקרובה. האוצר רואה בהפעלת הכלים הדרושים לביצוע המשימות.

המוסד לביטוח לאומי הודיע אתמול, כי יעדכן החודש את הקיצבאות למעוטי הכנסה ב־1.3%.

קיסר: סיוע ליצואנים בלי לפחות את השקל

יהודית וינקלר, מסופרת "הארץ", מוסרת: מזכ"ל ההסתדרות ישראל קיסר קרא לממשלה לסייע ליצואנים לגוש ארצות הדולר, מבלי לפחות את השקל. בכך הגיב קיסר על עליית מדד המחירים לצרכן: הוא הוסיף, כי העלייה הנמוכה יחסית מהתחזיות של משרד האוצר, מחייבת להמשיך ולשמור על מגמת היציבות.

מזכ"ל ההסתדרות הודיע, כי במידה שמשחררים מוצרים מפיקוח, עולה המדד בקצב מואץ, ומכאן שאין להתיר עליית מחירים מעבר לתשומות הייצור. לדברי קיסר, עליית מחירי הלבשה, הנעלה, פירות וירקות, בחודש אוקטובר (מוצרים שאין עליהם פיקוח), מוכיחה את טענתו.

מאיר גת, מ"מ יו"ר האגף לאיגוד מקצועי, הגיב על עליית המדד באוקטובר באומרו כי שיעור העלייה מהווה תזכורת לצורך לשמור על הסכם תוספת היוקר במתכונתו הקיימת, בניגוד למגמת המעסיקים להקטין את שיעור הפיצוי לשכירים.

תגובת מנכ"ל התאחדות התעשיינים

(עתי"ם). ארנון טיברג, מנכ"ל התאחדות התעשיינים, הודיע אמש כי מדד אוקטובר מוכיח כי המשק נמצא עדיין באינפלציה שנתית של 15–20%, כאשר בעולם עומדת האינפלציה השנתית בגובה של 4% בלבד. את הפער הזה, טוען טיברג, סופגים היצואנים והיצרנים המתחרים במוצרי יבוא. משום כך, מוסיף טיברג, בעייתו העיקרית של המשק היא לדאוג להורדת רמת האינפלציה לרמה העולמית.

הסקטור המייצר מטבע חוץ לא יוכל להמשיך ולשאת מדיניות של פער הולך ומצטבר בין האינפלציה המקומית לזו שבעולם, ציין מנכ"ל התאחדות התעשיינים. לפיכך, על הממשלה לנקוט לאלתר בצעדים שיביאו לפתרון בעיה זו.

בין היתר, דורש טיברג מהממשלה להתאים את שער החליפין של הדולר לשערו בינואר '87 (1.64); להחזיר ליצוא 7.5% של תוספת היוקר ששולמה דרך הביטוח הלאומי; לפצות פיצוי מיוחד את היצוא לארה"ב, באופן זמני ודיפרנציאלי; לתמוך בקרנות שיווק, מחקר ופיתוח.

נשיא לשכות המסחר: עסקת חבילה חדשה

אבי גבאי, סופר הארץ לענייני כלכלה, מוסר:

דני גילרמן, נשיא לשכות המסחר, קרא אתמול לכינוס דחוף של הממשלה, ההסתדרות והמעסיקים, כדי להתחיל בהידברות מיידית לגיבוש עסקת חבילה חדשה, על רקע המדד הנמוך יחסית לחודש אוקטובר.

גילרמן טוען, כי המדד הזה מחייב עסקת חבילה חדשה, שתאפשר להוריד עוד יותר את האינפלציה, תוך יצירת בסיס לחידוש ההשקעות והצמיחה במשק.

גילרמן מדגיש, כי שיעורי האינפלציה במשק הישראלי התייצבו בשנתיים האחרונות ברמה קבועה הנעה בין 17%–20% בשנה, שהיא רמה מסוכנת למשק, ויש לגרום שתפחת לרמה נמוכה יותר, המקובלת בשאר מדינות המערב.

גילרמן סבור, שכדי שהמשק יעלה על פסים של הבראה כלכלית אמיתית, יש צורך בהידברות והסכמה של הגורמים המובילים, ושהדרך היחידה שתאפשר לעשות זאת ללא זעזועים ומתחים היא אך ורק דרך עסקת החבילה המוצעת.

הבוקר יוצגו עיקרי תקציב 88

שר האוצר וראשי משרדו יציגו הבוקר לראש הממשלה, יצחק שמיר, את עיקריה של הצעת תקציב המדינה לשנת '88. מדובר בהצעת טיוטה, הכוללת קיצוץ של כ־750 מיליון ש"ח, שיושג באמצעות העלאה ניכרת במחיריהם של מוצרי היסוד המסובסדים, קיצוץ בתקציביהם של משרדי הממשלה, ביטול קצבת ילד ראשון, ייקור דמי האשפוז וגביית תשלומים עבור ביקור אצל רופא.

יתכן שהאוצר יציע ברגע האחרון סכום אחר. המיועד לקיצוץ בפעולות הממשלה, על מנת להציע לשרים סכום גבוה לקיצוץ, ביודעו שרק חלק ממנו יבוצע בפועל. האוצר שואף להורדה נוספת של בסך של 3–5% בשיעורי האינפלציה בשנת '88.

האינפלציה השנתית ב־'86 הגיעה ל־20%. ההערכה היא שבשנת '87, תגיע האינפלציה בסביבות 15.5%.

באוצר מבקשים לשמור בשנה הבאה על רמת הגרעון המקומי בסך של 1.2 מיליארד ש"ח, בדומה לרמת הגרעון בשנת '87.

השכר הריאלי בשנת '88, יעלה על פי התחזית ב־3–4% בממוצע. בדצמבר '87, יקבל שר האוצר את המלצות ועדת ששינסקי להעמקת המיסוי בישראל ההערכה, כי עקב ביטולי הפטורים ושינוי במדרגות המס יעלה השכר נטו.

על פי ההערכות, יירשם בשנה הבאה גידול של 4–5% בממוצע בתוצר במיגזר העסקי ויוזבן ניצני צמיחה.

ההערכה שההצעה הסופית של תקציב המדינה תוגש לממשלה בעוד כחודש.

ערבי נעצר בנתב"ג

(סוף מעמוד 1)

אתמול אחה"צ הוסר צו איסור פירסום לפרשה, שניתן על ידי בית־משפט השלום בעכו.

החשוד, ג'יהאד ג'אייה, תושב שפרעם (31), היה אמור לפגוע ביעדים ישראליים ביוון ובארץ, תמורת כך בכלי שיט ובכלי רכב.

האיש הועבר למשטרת מחוז הגליל והודה בכל העבירות המיוחסות לו. תיק החקירה נגדו הושלם על־ידי משטרת מחוז הגליל וזו העבירה לפרקליטות הצבאית את חומר החקירה להכנת כתב אישום נגדו.

על פי התיק, יצא ג'אייה את ישראל בראשית 1980 עם בני משפחתו לטיול באירופה. לאחר שנתיים נפרדו והוא המשיך לכרתים שם עבד בעבודות חקלאיות. עם פרוץ מלחמת לבנון החליט להצטרף לאש"ף ולהתגייס לכוחות הפלשתינאים.

על פי החשד, פנה האיש למשרד אש"ף ביוון, אך שם לא הסכימו לגייס אותו. הוא המשיך לנסות להתגייס לארגון בדרכים שונות. כיוון שהיה חסר דרכון, משום שאת דרכונו הישראלי קרע לגזרים, נאלץ לא אחת לחצות ברגל גבולות בין מדינות אירופה וכמה פעמים אף נתפס וישב בכלא. כל אלה לא מנעו ממנו להמשיך בנסיונותיו להתגייס לאש"ף.

שנת מאסר

מאוחר יותר הגיע לטוניס, שם נחקר על־ידי פעילי הארגון ששלחו אותו לשנת מאסר מאחר שחשדו בו, כי הוא סוכן ישראלי. לאחר שריצה את מאסרו עבר לאלג'יריה ושם הסכימו לגייסו לארגון "הפתח".

הוא עבר אימונים בבסיסים שונים. המשימה שהוטלה עליו, לטענת המשטרה, היתה, לפגוע ביעדים ישראליים ביוון ובישראל, בינהן לפגוע באוניות ישראליות ובמכוניות ישראליות.

הוא הוחזר על־ידי אנשי הארגון ליוון. עבר זמן מה בכרתים ולאחר כמה חודשים החליט לעבור לאיטליה, שם נתפס כשברשותו דרכון מזויף.

לאחר שהודה בפני החוקרים האיטלקים, שהוא משתייך לארגון הפתח, הועמד לדין, נשפט ונשלח לחמישה חודשי מאסר.

לאחר שחרורו עסק למחייתו בהתפרצות לבתי דירות ובגניבות מרכב. הוא ניסה להגר לקנדה ולאוסטרליה, אך שגרירויות שתי הארצות באיטליה סירבו להעניק לו אשרה. בעקבות זאת פנה לשגרירות ישראל, שם סיפר, כי איבד את דרכונו והוא מבקש לחזור ארצה.

בשגרירות קיבל תעודת מעבר ובנמל התעופה בן־גוריון נעצר. לאחר שהועבר למשטרת מחוז הגליל הובא לפני שופט שלום בעכו, שהאריך את מעצרו עד תום ההליכים המשפטיים נגדו. כאמור הודה בכל האשמות המיוחסות לו ותיק החקירה נגדו הועבר לפרקליטות הצבאית להכנת כתב אישום.

פקיד סובייטי בכיר

(סוף מעמוד 1)

הסובייטים ולא הוצגה לפניהם על ידי האמריקאים, בעת ביקור שולץ במוסקווה. השבוע, כאשר יידון מייקל ארמקוסט עם עמיתו הסובייטי, יולי וורונצוב, בז'נבה, נראה ששוב לא יעלה הנושא, אלא בקווים כלליים.

בתוך כך, מקורות אמריקאים אישרו, כי הנציגים האמריקאים ידגישו שוב את העמדה האמריקאית וידרשו מן הסובייטים תשובות לשאלות, שהוגשו להם בעבר, כגון חידוש היחסים עם ישראל, הגירת יהודים ועמדתם ביחס לשיתופו של אש"ף. לארמקוסט מתלווה עתה היועץ לביטחון לאומי, פיטר רודמן, הידוע בעמדתו הקשוחה כלפי שיתוף הסובייטים בתהליך השלום.

נראה, כי זו פעם ראשונה, שבה מוכיח נציג סובייטי את האמריקאים על אוזלת יד ומוסר מעש בתהליך השלום ומציג נכונות סובייטית לדון בפרטים על כל הצעות הקשורות לתהליך.

הפקיד הסובייטי שיבח את שמעון פרס על עמדותיו ועל הדרך, שבה הוא רואה את המשך התהליך, "אבל נכונתו לדעת, שפרס איננו מסוגל לממש את הציפיות".

הפקיד גם אמר: "קשה לנו להשתכנע, שיש על מה לדבר עם שמיר".

מדברי הפקיד התקבל הרושם, שהדרג המקצועי הסובייטי, המטפל בענייני המזרח התיכון, איננו שולל בעיקרון מפגש עם שמיר או עם נציגיו, אולם הדרג הפוליטי עדיין מחזיק בגישה כללית, שאיננה יורדת לפרטים ועל פיה נקשותו של שמיר מונעת מפגש עימו.

ההערכה שהתגבשה במהלך השיחה היתה שמפגש סובייטי עם שמיר עשוי לקדם את התהליך ולו בשל העובדה, שהאמריקאים, "הרואים בשמיר מחסום בפני גישה סובייטית" יתגדלו להשפיע בפני אבדן ההשפעה ויציגו את תהליך השלום במקום גבוה יותר בסדר העדיפויות המזרח תיכוני שלהם.

נראה עוד, כי קריאת המפה הפוליטית בישראל עדיין איננה נהירה גם בדרג המקצועי הסובייטי בשל העדר מומחים לענייני ישראל ואחת האכזבות הקשות היו תחזיותיו האופטימיות של שמעון פרס, עליהן הסתמכו ההערכות הסובייטיות.

הפקיד הסובייטי נמנע מלנתח את תוצאותיה של ועידת הפסגה הערבית על המשך תהליך השלום אך הסכים, כי היא "מסכמת באורח פורמלי מצב, שהיה קיים באזור בחמש השנים שחלפו ומכאן אפשר רק ללכת קדימה, בתנאי שתהיה נכונות ישראלית".

השבתת חדרי הניתוח

(סוף מעמוד 1)

כנות מצומצמת, ללא כל קשר לעיצומי הרופאים, אלא בשל עיצומי הרופאים המרדימים, כך שהנזק, כתוצאה מהשבתה של הימים הבאים, מצומצם יותר.

היום, עם פתיחת מרפאות החוץ בחלק מבתי החולים ייעשה ניסיון להתגבר על התור העצום, שנוצר עקב השבתת המרפאות במשך יותר משבוע ימים. יצויין, כי בדרך כלל מתקבלים במרפאות החוץ של בתי החולים לבדיקות יותר מ־4000 חולים ליום.

הרופאים דחו אתמול את פנייתם של חברי הוועדה המרכזת של ההסתדרות להפסיק את העיצומים. ב"מ יו"ר הסתדרות רופאי הקופה, ד"ר יורם בלשר אמר, כי "לדעת הרופאים, על ההסתדרות לשאת באחריות למצב קופת חולים. לא ברור כיצד נתנה ההסתדרות לקופת חולים להידרדר ולהגיע למצב, אליו הגיעה הרפואה הציבורית. לכן על ההסתדרות לפעול לחתימת הסכם עם הרופאים, שהוא פיתרון בסיסי לבעיות של קופת חולים, למרבה הצער," קבע ד"ר בלשר "לימד אותנו, כי רק בשיטת עיצומים אפשר להגיע לידי סיכום". הרופאים מאוכזבים מהדיון אתמול בוועדה המרכזת, הם קיוו כי במסגרת הדיון תהיה פתיחות לקראת הבראת הקופה ולא לקריאה להפסקת העיצומים.

במהלך המגעים, שהתקיימו עם הרופאים ביומיים האחרונים, הסכימו הצדדים כי הסכם לקיצור התור לניתוחים ייעשה על בסיס מקומי, כלומר עם כל הנהלת בית חולים, על פי צרכי המוסד. הרופאים הגישו להנהלת הקופה הצעתם, הכוללת גם שיפור תנאי עבודה של הרופאים, על פי דרישות שהציגו עוד בעבר.

הרופאים הבהירו, כי הם רואים את דרישותיהם מעבר להפעלת משמרת שניה בבתי חולים במיקשה אחת, ולכן הפסקת העיצומים מותנית בחתימה על הדרישות כ"עסקת חבילה".

בכנס שקיימה אתמול הסתדרות האחים והאחיות של בתי החולים הוחלט, סופית, לעבור החל בכחוד לשבוע עבודה בן 36 שעות במקום 40 שעות. במשרד הבריאות ועובדים על החלטה זו ומתקשים להבין את מניעיה.

הממונה על השכר באוצר ביקש פסק זמן עד יום חמישי השבוע, כדי לקבוע את התגמול, מאחר שהאחיות דורשות תגמול של מאות אחוזים, הגבוה יותר מהמקובל בחברות סיעוד פרטיות, בהן עובדות חלק מאחיות בתי חולים.

صورة عن الأصل

חדשות כלכלה

הדו"חות הכספיים ל־9 חודשים, שפורסמו אתמול:

לבנק לאומי הרווח הגבוה במערכת: 116.5 מיליון ש'

הרווחיות — מפעילות בנקאית ★ מכירת הנכסים גרמה להפסד נטו של 7.7 מיליון שקל ★ התשואה על ההון בל"ל 11% — ב"הפועלים": 11.1%

מאת אריה לביא

בנק לאומי סיים ברווח הגבוה ביותר במערכת הבנקאות, את 9 החודשים הראשונים של 1987: 116.5 מיליון שקל (72.4 מיליון דולר). בנק הפועלים התקרב לרווח זה והשיג 105 מיליון שקל.

אשר לתשואה על ההון: בבנק לאומי היתה 11% — נמוכה במקצת מ־11.1% שהשיג בנק הפועלים. בנק דיסקונט יפרסם את תוצאותיו היום — כך מתברר מהדו"חות הכספיים של הבנק, שפורסמו אתמול.

התשואה על ההון שהושגה בבנק לאומי מעידה על המשך תהליך השיפור ברווחיותו. ברבעון הראשון של השנה הגיעה ל־6%, במחצית השנה ל־9.4%, וכעת, בתום תשעה חודשי פעילות, ל־11%. ההון העצמי של הבנק גדל בשיעור 8.2% מ־1.43 מיליארד שקל ל־1.54 מיליארד שקל.

הבנק הפריש לחובות מסופקים כ־200 מיליון שקל לעומת כ־150 מיליון שקל במחצית 1987.

השיפור ברווחיות הבנק נבע מפעילות בנקאית חרף הירידה במירווח הפיננסי במיגזר השקלי הלא צמוד במחצית 1987, וכן מהרחבת היקף העסקים שתרומתם לרווחיות גבוהה, תוך צמצום הפעילות בענפים בעלי רווחיות נמוכה יותר.

מכירת הנכסים המאסיבית שאפיינה את פעילות הבנק בשנת 1987 הביאה להפסד של 7.7 מיליון שקל. סעיף זה גם כולל הפרשות שבוצעו עקב ירידת הערך, נטו, של 75 מבני סניפים שהבנק עדיין מציע למכירה וכן הפרשה של 9.6 מיליון שקל בגין ההשקעה בקריית השרותים הד־מיוחשב בלוד, שהבנק מעמידה למעשה למכירה.

הפעילות המשותפת לסולל בונה ושכון עובדים — מיליארד שקל

מאת אריה לביא

פעילות "שיכון ובינוי", חברת הגג של קונצרן "סולל בונה" ו"שיכון עובדים", תגיע בשנת 1987 למחזור בשיעור מיליארד שקל — כך נמסר אתמול בישיבת מועצת המנהלים של החברה בראשותו של ד"ר רפי אדרי.

מנכ"ל החברה אהוד שילה מסר כי כשני שליש מפעילות זו, בשיעור 650 מיליון שקל נעשה בישראל והיתר נבע מפעילות סולל בונה ארצות חוץ. בשנה האחרונה נרשם גידול של 15% בקבלת עבודות חדשות.

מנהלי החברה צופים שבשנה הבאה יגדל המחזור בשיעור 10%.

עד סוף השנה תושלם תוכנית הפרישה מהחברה. בסיומה תעסיק החברה כ־4300 עובדים בארץ. עד כה היתה הפרישה בעיקר בקרב כוח האדם היצרני ויש כוונה לבצע פיטורים בתחום המינהל.

אוניות פחם בנפח 150.000 טונות תוכלנה לעגון בנמל אשדוד

מאת נורית כהנא

בדיקות שנערכו באחרונה על פי הזמנת רשות הנמלים בהולנד העלו, שבתנאי מזג אויר נוחים ניתן יהיה לנתב בתוך נמל אשדוד ולפרוק ליד רציף 9 אניות פחם 150 אלף טונות ובמעמס של 100 אלף טונות. קודם לכן, בתזכיר הרשות מלפני שנתיים דובר על פריקת אניות בנפח 100 אלף טונות המובילות 80 אלף טונות בלבד. המסקנה החדשה נתקבלה בקורת רוח בחוגי הספנות ובחברה הלאומית להובלת פחם.

"נוה" = אמינות, שלמות ויוקרה.

יעוזי קבעה סטנדרטים גבוהים שהפכו אותה למובילה בענפות הדיור ואיכות החיים.
בוא לראות את מבחר הדירות, הקוטגים והפנטהאוזים באתרים שלנו.
תמצא שם מרכזי קניה, בריכות שחיה והרבה ירק.

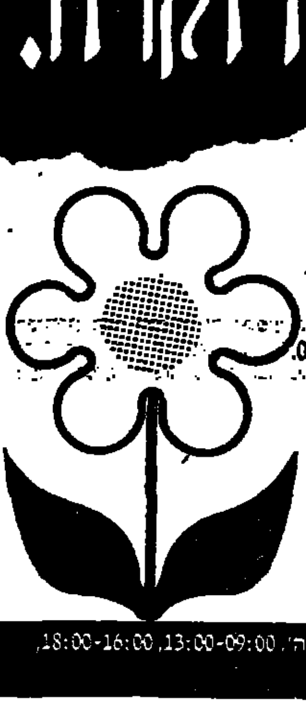

מרום נוה (רמת-גן): 10 דקות נסיעה, ללא פקקי תנועה, ממרכזי הבילוי, העסקים והקניות של תל־אביב. דירות פאר בנות 3,4,5 חדרים דירות גן ופנטהאוזים מפוארים ברובע המגורים היוקרתי בלב רמת-גן. משרד מכירות ודירה לדוגמא באתר: טל. 03-777137.

נוה אמירים (הרצליה): פנטהאוזים יפיפיים על גבול רמת-השרון.

נאות אמירים (הרצליה): קוטג'ים יוקרתיים במקום שקט קרוב למרכז העיר ורחוק מאזורי תעשיה.

נוה חברת בנין בע"מ
חברת בת של החברה לנכסים ובנין בע"מ

משרד ראשי: רח' ארלוזורוב 53 ת"א טל. 03-242166/7 ימים א', ב', ג', ה', 09:00-13:00, 16:00-18:00, ביום ד' 09:00-13:00. משרד מכירות ת"א - רח' דיזנגוף 173.

בנק ישראל

חדש

הצעת מכרז מילווה קצר מועד

ביום ג' ה־17 בנובמבר 1987 (ערך יום ד' - 18 בנובמבר 1987) יציע בנק ישראל סדרות מילווה קצר מועד, למכירה באמצעות מכרז, לפי הפירוט הבא:

מספר הסדרה	סכום ההוצאה (מיליוני ש"ח)	כמות מוצעת במכרז (מיליוני ש"ח)	תשואה מירבית (אחוזים)	מועד הפדיון	ימים לפדיון
0428	100	10	18.0	13.4.88	147
0538	100	10	18.5	18.5.88	182

בקשות לרכישת הסדרות תוגשנה באמצעות הבנקים וחברי הבורסה לניירות ערך בתשואות לפדיון בשיעור שנתי שלא יעלה על שיעור התשואה המירבי הנקוב לעיל.

תשואת המכרז תקבע בשיעור שנתי אחיד לכל הרוכשים עפ"י הכללים שלהלן:

א. הזמנות בתשואות לפדיון הנמוכות מתשואת המכרז יסופקו במלואן.
ב. הזמנות בתשואות המכרז יסופקו במלואן, ואולם אם עלה סך כל הסכום המבוקש בתשואת המכרז על הסכום המוצע למכירה בניכוי הסכום שסופק בסעיף א' לעיל, תחולק היתרה בין המציעים כאמור, באופן יחסי.
ג. הזמנות בתשואות הגבוהות מתשואות המכרז לא יסופקו.

הסדרות תסחרנה בבורסה לניירות ערך ביחידות של 100 שקל חדש שווי נקוב, במחירים שיהיו נמוכים משווין הנקוב. הסדרות תפדנה על ידי בנק ישראל בשווין הנקוב (100%) בתאריכים הנקובים לעיל.

התנאים המחייבים פורסמו בתקנות מילווה קצר מועד (סדרות מסוג ה' וסדרות מסוג ו') התשמ"ז - 1987.

פרטים נוספים אצל הבנקים וחברי הבורסה לניירות ערך.

חברות ציבוריות רבות הפרו חוק: לא מינו דירקטורים מטעם הציבור

הרשות לניירות ערך שלחה לכל החברות הציבוריות שניירותיהן רשומים למסחר בבורסה — וטרם ביצעו המינויים — מכתב פרשנות לחוק

מאת יהודה שרוני

חברות ציבוריות רבות עברו על החוק, בכך שעדיין לא מינו דירקטורים מטעם הציבור כנדרש בחוק, כך מתברר מבדיקת "הארץ". המועד האחרון למינוי נציגי ציבור פג לפני חודש וחצי. לצד החברות שלא מינו דירקטורים, ישנן כאלה שמינו דירקטורים שלא על פי החוק.

הרשות לניירות ערך הוציאה באחרונה מכתבי פרשנות לחוק, לכל החברות הציבוריות שניירותיהן רשומים למסחר בבורסה. הרשות מפרשת סעיפי חוק רבים שחברות ציבוריות רבות טעו בהם. היא שבה ומסבירה כי לא ניתן למנות אדם כדירקטור מטעם הציבור, אם הוא כבר מכהן כדירקטור בחברה בת או בחברה אחות של אותה חברה.

ניגוד אינטרסים

עוד מסבירים היועצים המשפטיים של הרשות לניירות ערך, כי לא תאושר מועמדותו של דירקטור מטעם הציבור, אם עיסוקיו יוצרים או עלולים ליצור ניגוד אינטרסים עם תפקידו. הרשות מעניקה לסעיף זה פרשנות מרחיבה. כך למשל, לא ניתן למנות דירקטור מטעם הציבור בחברה מענף הטכסטיל, אם אותו דירקטור מכהן כמנהל בחברה אחרת באותו ענף.

ועדת המינויים של הדירקטורים מטעם הציבור מבקשת מהמועמדים לתפקיד להגיש טפסי מועמדות שהפרטים בהם נבדקו על ידי בכירים של אותה חברה. הודעה עומדת על כך שדירקטור מטעם הציבור יאמת את ההודעה שמסר לרשות לניירות ערך ב־תצהיר.

בנק ישראל יפחית גיוסי ההון — עד אתמול גייס בבורסה 640 מיליון ש'

בדומה לפידיונות הצפויים בשוק ההון בחודש נובמבר כולו ★ היום יגייס הבנק המרכזי 40 מיליון שקל באמצעות שתי סדרות נוספות של אגרות חוב

מאת יהודה שרוני

בנק ישראל יפחית את היקף גיוס ההון בבורסה במחצית השניה של נובמבר, לאחר שמראשית החודש ועד אתמול גייס 640 מיליון שקל. היקף הפידיונות הצפוי בנובמבר נאמד ב־650־700 מיליון שקל, ולכן ישוות הבנק המרכזי את היקף גיוס ההון במחצית השניה של החודש.

ההפחתה עשויה להביא לירידה נוספת במחירי ההון בבורסה, ולירידה בריבית הזכות על פקדונות שקליים.

מנתונים שרוכזו על ידי בנק ישראל, עולה שעד אתמול גייס הבנק המרכזי 285 מיליון שקל באגרות חוב בבורסה, 125 מיליון שקל באמצעות קרנות הנאמנות, וגבירה של 230 מיליון שקל בתר־כויות הדיסכון הדולריות. היום יגייס הבנק המרכזי 40 מיליון שקל באמצעות שתי סדרות נוספות של אגרות חוב. בבנק ישראל מסבירים את ההצלחה הגדולה במיחזור הפי־דיונות, בעיקר בנזילות הגבוהה שעודה במערכת, בעקבות פידיון הבנקאיות שבהסדר.

הפחתת שיעורי גיוס ההון במ־חצית השניה של החודש, תקל על גרעונות הנזילות שמהם סובלת כיום המערכת הבנקאית. הפחתה זו גם תאפשר לפירמות עיסקיות אחרות ובהם קיבוצי התק"ם והשומר הצעיר, וכן חברות ההנפקה של הבנקים, להוציא לפועל את תכניות גיוס ההון ביתר הצלחה.

"דיסקונט" חייב בטעות את לקוחותיו בחשבונות "אקסטרה"

הבנק: התקלה תתוקן; הלקוחות לא ייפגעו

מאת אריה לביא

בנק דיסקונט חייב בשבוע שעבר את חשבונות לקוחותיו בגין המתאות שמשכו מחשבונות ה"דיסקונט אקסטרה" שלהם.

חשבונות האקסטרה מאפשרים לרכוש סחורות ושרותים ב־10 תשלומים חודשיים ואילו הבנק חייב את לקוחותיו במלא סכום החיוב.

הריבית שמשלמים הלקוחות בחשבונות אלה נמוכה מהרגיל ונעה בין הריבית הבסיסית בתוספת 1.25% לבין הבסיסית בתוספת 1.75%.

מבנק דיסקונט אישרו שהחשבונות הרגילים של הלקוחות חויבו בגין משיכות מחשבונות האקסטרה. החיוב נעשה בטעות ונתנה הוראה להחזיר את הכספים ולחייב את החשבונות המיוחדים. דוברת הבנק הבטיחה שהלקוחות לא יחויבו, לא בריבית וגם לא בגין הפעולות היתרות שנעשו בחשבונם.

בוטלה השביתה ברשויות הערביות

מאת עטאללה מנצור, סופר "הארץ" בגליל

השביתה הכללית ברשויות הערביות שהיתה אמורה להתחיל הבוקר בוטלה, עקב הודעת סגן השר רוני מילוא ליו"ר הוועדה הארצית של הרשויות הערביות אפרים גמר חוסן כי שר האוצר חתם על אישור להעברת מקדמות על חשבון כיסוי הגרעונות ברשויות הערביות.

רוני מילוא

חוסן אמר כי הרשויות הערביות מוכנות לבטל את איום השביתה כליל אם יקבלו את הכספים והן הוליטו רק לדחות את השביתה עד שיתברר אם מוכן משרד הפנים ומשרד האוצר לשלם לרשויות הערביות את שהובטח להן לפני שנים.

נודע כי ביום ה' הקרוב יערך כנס ארצי של ראשי השלטון המקומי במגזר הערבי ובו ידונו בנושא.

שרון: חייבים באמצעים מידיים נגד נסיגה ביצוא ונטישת שווקים

הציע להעמיד ערבות מדינה לחברה לסיכוני סחר חוץ בהיקף 20 מיליון דולר ולקבוע מסגרת תקציבית לקרן הסיוע למפעלים במצוקה

מאת צבי זרחיה

שר המסחר והתעשיה אריאל שרון תבע מהממשלה לנקוט צעדים לעידוד היצוא. שרון קבע כי מצב התעשיה והיצוא מחייבים נקיטת אמצעים מידיים למנוע נסיגה ביצוא ונטישת שווקי יצוא שהחדירה אליהם היתה כרוכה בהשקעות גדולות של מאמצים, כספים וכוח אדם.

בהצעה שהגיש שרון לממשלה נכללו רעיונות שגובשו באחרונה על ידי האוצר. תוכניתו של שרון כוללת אישור תוספת תקציב של 70 מיליון דולר למתן מענקים למפעלי תעשיה המבצעים תוכניות מחקר ופיתוח, ע"י המדען הראשי, הגדלת קרן קידום השיווק בשיעור 30 מיליון דולר וביטול מיגבלת תיקרת הסיוע. קרן זו היא כיום את הכלי העיקרי לסיוע ממשלתי ליצואנים בפעילות שיווקית בחו"ל. היקפה הנוכחי מגביל לדעת שרון בצורה משמעותית את גובה הסיוע ולכן מוצע להגדילה.

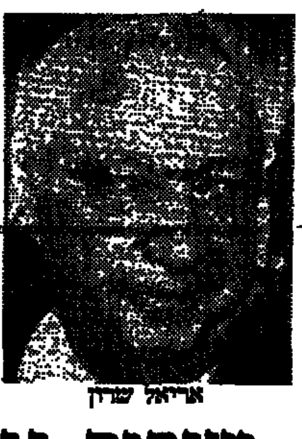

אריאל שרון

כן הציע שרון להעמיד ערבות מדינה לחברה לסיכוני סחר חוץ בהיקף 20 מיליון דולר ולקבוע מסגרת תקציבית לקרן הסיוע למפעלים במצוקה.

גורמים בכירים באוצר דוחים את מרבית הצעותיו של שרון, ואומרים שבתקציב המדינה אין די משאבים לעידוד המחקר והפיתוח וכי ישראל היא אחת המדינות שבהן הסיוע הממשלתי למחקר ופיתוח הוא מהגדולים בעולם. באוצר הדגישו כי לפני כחודש העלה שרון רעיונות לעידוד היצוא לפני ראש הממשלה ושר האוצר והלה, מרבית רעיונותיו לא התקבלו ולפיכך, מבקש כנראה שרון להעלות את הנושא בממשלה.

שיפור ניכר ברווחיות הבנקים למשכנתאות של הפועלים ובל"ל

מאת אריה לביא

שיפור ניכר נרשם ברווחיות הבנקים למשכנתאות של קבוצת בנק הפועלים ושל בנק לאומי בתשעת החודשים הראשונים השנה — כך מתברר מהדוחות הכספיים של שני הבנקים שפורסמו אתמול.

בנק משכן שנמנה עם קבוצת בנק הפועלים סיים אותו פרק זמן ברווח נקי של 5 מיליון שקל לעומת 2.1 מיליון בכל 1986. התשואה על ההון בחישוב שנתי הגיעה ל־27.3 אחוז.

הרווח לפני מס גדל ל־10.7 מיליון שקל לעומת 4.4 מיליון שקל בכל 1986. ההון העצמי גדל ב־19.8 אחוז והגיע ל־30.3 מיליון שקל. המאזן לא השתנה מהותית ונשאר ברמה של 2.37 מיליארד שקל.

הרווח הנקי של בנק לאומי למשכנתאות הגיע בתשעת החודשים ל־1.6 מיליון שקל לעומת רווח סמלי 9000 שקל בלבד בכל 1986. הרווח לפני מס הגיע ל־4.2 מיליון שקל.

ההון העצמי גדל ב־5.8 אחוז והגיע ל־29.9 מיליון שקל לעומת 28.3 מיליון בסוף 1986. המאזן ירד ב־1.6 אחוז והגיע ל־1.6 מיליארד שקל.

הבעלות על חברת "אוויס" — לידי חברה בשליטת חברי "דן"

ההסכם למכירת מחצית "אוויס" לחברה לישראל לא יצא אל הפועל ★ חלק מהתמורה מיועדת להחזר חובות אונגר לבל"ל ★ אונגר ל"הארץ": אתרכז כעת בנושא המוכר לי יבוא רכב

מאת אריה לביא

הבעלות המלאה על נציגות חברת אוויס בישראל עוברת לידי חברת "אמר" שבבעלותם של חברי קואופרטיב "דן" וגימלאיו — עקב החלטת "אמר" לנצל אופציה שהיתה לה לרכוש גם את המחצית השניה של הנציגות של אוויס מידי רמי אונגר.

התמורה, 5 מיליון דולר, מיועדת בחלקה להחזר חובות של אונגר לבנק לאומי ובחלקה להזרמת הון חוזר לעסקיו האחרים. לאחר שנמסר אמש לאונגר על ההחלטה הסופית של חברת "אמר" לממש את האופציה ולקנות את החברה, אמר: "מעתה אתרכז רק בעסקים המוכרים לי היטב של יבוא רכב".

את המחצית הראשונה של מניות נציגות אוויס בישראל רכשה "אמר" לפני כשנה. באותו מועד הושג הסכם שאם אונגר יבקש למכור גם את המחצית השניה של המניות תהיה ל"אמר" זכות לרכוש את המניות במחיר זהה לזה שיושג במיקוח עם גורם אחר.

כפי שפורסם ב"הארץ", הגיע אונגר להסכם למכור את מחצית המניות שנותרו לו לחברה לישראל תמורת 5 מיליון דולר. אונגר קיווה ש"אמר" לא תנצל את האופציה שהיתה לה לרכוש גם את המחצית השניה של המניות, והאיל הגיע להסכם עקרוני עם החברה לישראל לפיו יוכל בעתיד לחזור ולרכוש חלק מהמניות.

על פי ההסכם היתה לחברת "אמר" תקופה של חודש להחליט אם תנצל את האופציה והחברה החליטה בתום תקופה זו לנצלה ולרכוש את המניות תמורת 5 מיליון דולר (2 מיליון דולר במזומן ו־3 מיליון בתשלומים). "אמר" משלמת עבור המחצית השניה של המניות מחיר גבוה יחסית מזה ששילמה (2.8 מיליון דולר) עבור המחצית הראשונה.

דירקטוריון טמפו החליט על הקמת מפעל זכוכית

מאת יהונתן שרמן, סופר "הארץ" לענייני כלכלה

דירקטוריון חברת "טמפו" החליט לאשר הקמת מפעל זכוכית של הקבוצה בירוחם, על־פי המלצתו של משה בורנשטיין, יו"ר הדירקטוריון.

הדירקטוריון החליט, כי תינתן לחברת הבת, המקימה את המפעל, ערבות מתמדת ללא הגבלת סכום, להבטחת התחייבויותיה.

החלטה זו התקבלה לאחר שבורנשטיין כבר הזמין מגרמניה תנור לייצור זכוכית וציוד אחר בשווי של 7 מיליון דולר. מדובר בשלב זה בהשקעה של כ־12 מיליון דולר, כאשר 4.5 מיליון דולר מסכום זה ימומנו על־ידי הממשלה והיתרה באמצעות מימון בנקאי ומקורות עצמאיים.

בנק ישראל היקצה חלון־אשראי לבנקים — במכרז מוניטרי

מאת צבי זרחיה

בנק ישראל היקצה אתמול חלון אשראי לבנקים במכרז מוניטרי. שיעורי הריבית שנקבעו במכרז על שתי הלוואות שמעמיד בנק ישראל לבנקים הם: 20 אחוז על בסיס שנתי, להלוואה של 250 מיליון ש"ח, שתיפרע בעוד שבוע (22.11) ו־21 אחוז להלוואה של 250 מיליון ש"ח, שתפרע בעוד שבועיים (29.11). במכרז המוניטרי הראשון שנערך לפני כחודש, נקבעה ריבית של 23%.

ההלוואה המוניטרית פטורה מחובת נזילות בבנק המרכזי. משום כך עלותה לבנקים, במונחים בני השוואה לגיוס כספים באמצעות פקדונות מהציבור, החייבים בנזילות, נמוכה משיעורי הריבית שנקבעו במכרזים.

במכרז המוניטרי לשתי ההלוואות השתתפו אתמול 16 בנקים והיקף ההשתתפות הכולל הסתכם ב־1140 מיליון ש"ח.

בנקים שהציעו במכרז ריבית העולה על 20 אחוז בהלוואה לשבוע קיבלו את מלוא המנתם, ולבנקים שהציעו ריבית של 20 אחוז היתה הקצאה חלקית של 9.5 אחוז.

בנקים שהציעו במכרז ריבית העולה על 21 אחוז בהלוואה לשבועיים קיבלו את מלוא המנתם, ולבנקים שהציעו ריבית של 21 אחוז היתה הקצאה חלקית.

ערך את העמוד: חיים [illegible]

מחירי האשראי בבנק לאומי

ליום 16.11.87

סוג ההלוואה	תקופה	ריבית חודשית — לקוחות מסחריים	ריבית חודשית — לקוחות פרטיים בעלי חשבון יומי
הלוואה צמודה למדד	עד 5 שנים	0.8%	0.9%
"הלוואת עוק" — הלוואה צמודה למדד עד 60.000 ש"ח כנגד שיעבוד דירה	עד 12 שנים	0.9%	0.9%
הלוואה דולרית*	12–7 חודשים	1.5%	1.6%
הלוואה בשקלים צמודים לדולר בריבית קבועה פטורה מהיטל"ים	עד 3 חודשים	1.67%	1.83%
	עד 6 חודשים	1.83%	2%
הלוואה דולרית לטווח ארוך פטורה מהיטל"ים	39 חודשים בממוצע	1.1%**	
הלוואה בשקלים לא צמודים בריבית קבועה	עד 3 חודשים	2.5%	2.75%
	עד 6 חודשים	2.75%	3%

* הריבית קבועה ואינה כוללת היטלים קיימים או שיוטלו בעתיד.
** ריבית משתנה ליבור + 5.5% לשנה.

פרטים [illegible] — בסניפי בנק לאומי

בנק לאומי - רווח יומי

מנכ"ל חברת נתיבי איילון:

ניאלץ להפסיק את "נתיבי איילון" בשל חוסר תקציב

דן הולצמן

מאת חיים הנדווקר

מנכ"ל חברת נתיבי איילון, דן הולצמן, מזהיר כי החברה תאלץ להפסיק את פרוייקט נתיבי איילון עקב מחסור בכספים.

בישיבת מועצת המנהלים של החברה שהתקיימה לאחרונה מסרו הולצמן ויו"ר החברה, אלרד בוקשפן, כי החברה השלימה את כל העבודות שתוכננו לשנת הכספים המסתיימת באפריל 1988, ובהתאם לכך ניצלה את כל התקציב שיועד לעבודות אלה בסך 18 מיליון ש"ח.

לפיכך מתריעים ראשי החברה כי אם לא יוזרמו כספים נוספים עד אפריל 1988 לא תוכל "נתיבי איילון" לבצע עבודות חדשות, והפרוייקט הוותיק לגוש דן ייעצר.

קופת חולים מאוחדת

תיק הבריאות

קו פתוח בנושא

סרטן השד

הבחנה מוקדמת
טיפול כירורגי ותרופתי
מעקב ושיחזור השד
צוות מומחים
ישיב טלפונית לפניות הציבור
ביום שני 16.11.87
בין השעות: 16.00-18.00
בטלפון: 03-233251-4
03-234437
03-229880
03-241622

משתתפים:
פרופסור יואב הורן
מנהל המחלקה האונקולוגית
מרכז רפואי אסף הרופא
ד"ר משה וסטרייך
סגן מנהל המחלקה הכרורגית פלסטית
מרכז רפואי אסף הרופא
ד"ר ברונו סיגל
מנהל יחידת השתלות
מרכז רפואי שיבא תל־השומר
ומנהל מרפאת שד
ד"ר אהוד קליין
רופא בכיר
מחלקה לכרורגיה כללית ואונקולוגית
מרכז רפואי שיבא תל־השומר
ד"ר יואל ידלובקר
מנתח ויועץ כרורגי
בקופת חולים מאוחדת

כדאי לך
בקופת חולים מאוחדת!!

אוניברסיטת חיפה
בית הספר לחינוך של התנועה הקיבוצית
אורנים
וקבוץ רמת־יוחנן
ביום שני ב' בכסלו תשמ"ח 23 בנובמבר 87

יום השנה למותו של
פרופ' חיים הדומי ז"ל
יתקיים באורנים יום עיון לזכרו בנושא
חינוך מדע וטכנולוגיה

המנחה: פרופ' נתן רוטנשטרייך
שירצה על מדע וחינוך
משתתפים: פרופ' דוד חן, פרופ' מרלה משר, פרופ' משה כרם, פרופ' יהודה [illegible], פרופ' עזריה בר

יום העיון יפתח בשעה 9.30 בטכס קריאת בית הספריה האוניברסיטאית ע"ש חיים הדומי ז"ל
עליה לקברו בשעה 15.00
בבית העלמין שברמת־יוחנן
מוקירי זכרו מוזמנים

הארץ

יום ב' כ"ד בחשוון תשמ"ח
16 בנובמבר 1987

המערכת, ההנהלה, מחלקת המודעות, ההפצה והמנויים: תל-אביב, רחוב זלמן שוקן 21, טל' 5121212 ת"ד 233 מיקוד 61001 פקס' 810012 – טלקס 33748

ירושלים: רחוב ההבצלת 2 טל' 224245-6, ת"ד 273 מיקוד 91002
חיפה: רחוב נורדאו 20 טל' 661166-8, ת"ד 5259 מיקוד 31052

המו"ל: הוצאת עתון הארץ בע"מ, רח' זלמן שוקן 21, תל-אביב
העורך: גרשום שוקן עורך המשנה: מתי גולן
סגני עורך: משה ודיי, גדעון לוי

אין המערכת אחראית לתוכן המודעות ואינה מחזירה כתבי יד
HA'ARETZ Daily Newspaper, Tel-Aviv, Israel - P.O.B 233, Tel. 5121212

אתגר השוק היפאני

ביקורה של משלחת הקיידאנרן (התאחדות הארגונים הכלכליים ביפאן) בישראל, הוא מאורע שמן הראוי להתעכב עליו. גוף זה, המאגד בתוכו את כל המי־ומי במשק היפאני, וכשהוא־מעמד עם משרדי השלטון (האוצר ומשרד התעשייה והמסחר, מיט"י הידוע) הוא קובע את קווי־המדיניות הכלכלית של ארץ השמש העולה, מייצג עוצמה כלכלית אדירה. ביקור משלחת מטעמו בישראל מעיד על שניים: על התעניינות יפאנית בישראל, כשותף לסחר הדדי; ועל עיון מחודש של טוקיו בישראל, כמדינה בעלת מעמד משלה בחלק זה של העולם.

פורמלית, הגיעו האורחים כגמול על ביקורה של משלחת דומה (במנוהים ישראליים) ביפאן, בראשות דב לאוטמן, נשיא התאחדות התעשיינים. היפאנים הם, בין השאר, אומה בעלת חוש מפותח מאד למה שהדיפלומטים היו מבטאים במלה "הדדי". כשהעמידו בראש משלחתם את נשיא הקיידאנרן, ביהשידו האגימורה, ביקשו היפאנים לבטא את החשיבות שהם מייחסים לבואם הנה ולנוכחותם כאן. היוקרה היא מרכיב חשוב באורח־החיים היפאני, בכלל זה, עולם העסקים. הביקור עצמו, ולא פחות ממנו, מעמד המבקרים, הם סימן מבשר טוב לעתיד.

יפאן היא כלכלה מודרנית, ללא כחל ושרק: לא בכדי כינו אותה יפאן בע"מ. אך היא גם כלכלה המתנהלת על־פי כללי תחרות, שבשל אי־אלה מביטוייה בשטח, ראויה לתואר "רצחנית". הישראלים המבקשים לייצא אל השוק היפאני יידרשו לאמץ את כל כוחם השכלי והנפשי, כדי להצליח. ולא זו בלבד: יהיה עליהם ללמוד הליכות יפאניות, השונות מאד מאלו שבהן הורגלו בעת שעשו עסקים בארה"ב או באירופה. התרבות זרה, קצב קבלת ההחלטות שונה, ובקיצור, אתוס עסקי אחר. ועיקר העיקרים: הליכה עם הראש בקיר והפגנה של חוסר־סבלנות, כמקובל בקרב ישראלים, יוכלו רק להסתיים בכישלון.

יפאן מייבאה בימים אלה סחורות בשווי 120 מיליארד דולר לשנה — והמגמה מראה על עלייה. מבחינת העיתוי, גילויו — המאוחר משהו — של השוק היפאני על־ידי ישראל אירע בשעה נוחה לחדירה. ואף־על־פי כן, היא לא תהיה קלה — לא רק בשל תנאי התחרות הקשים הנהוגים בשוק זה. יפאן היא ארץ שמרנית, ויצרניה, במיוחד החקלאיים, מוגנים מפני מתחרים מבחוץ. הצלחות אין נוחלים בשוק זה מיום למשנהו: מי שמוצריו אינם בעלי איכות מבחינה טכנולוגית, או שטעמם או עיצובם אינם הולמים את הדרישות המקומיות, ומי שלא בורך בסבלנות ובכושר התמדה, מוטב שלא ינסה את מזלו בשוק היפאני. אך משאמרנו זאת, מנינו גם את מרכיבי ההצלחה ביפאן. ומכל מקום, החדירה לשוק היפאני מציגה אתגר ייחודי לטובי היצרנים בישראל: זה אתגר ששכר גדול בצדו למי שעומד בו.

תכנית ירוזלסקי

יש שני צדדים של דמיון בין הכלכלה הישראלית והכלכלה הפולנית: בשתי המדינות צורכים האזרחים יותר מאשר הם מייצרים (אם כי ברמת־צריכה שונה לגמרי), ובשתי המדינות התרגלו לפצות עצמם על העלאות המחירים שנועדו לתקן את המצב, בהעלאות שכר שהן גדולות, בסופו של דבר, מהעלאות המחירים. במסגרת הרפורמות שמנהיג עתה הגנרל ירוזלסקי בפולין, בעקבות ה"פרסטרויקה" של גורבצ'וב, הוא מנסה לשבור את המסורת הזאת. הוא הודיע כי בעקבות משאל־העם על עסקת־החבילה הכלכלית־הפוליטית, שתועמד למשאל־עם ב־29 בנובמבר, יהיו העלאות־מחירים ניכרות, עם העלאות שכר מוגבלות ובתמורה, יקבלו הפולנים קצת יותר חופש.

מוצרי מזון יתייקרו ב־110 אחוז, מחירי האנרגיה — ב־140 אחוז ושכר הדירה ב־200 אחוז. לפי החישובים שפורסמו באחרונה, מדד המחירים יעלה ב־57 אחוז ומדד השכר יעלה ב־47 אחוז.

תגובתם הראשונה של הפולנים, בסוף השבוע, היתה בהלת קניות. על רקע המהומות שליוו העלאות־מחירים קודמות, השאלה הקריטית היא, מה תהיה התגובה הפעם כשהשינויים מוגשים כעסקת־חבילה כלכלית־פוליטית לשלוש שנים, ולעם ניתן, לפחות פורמאלית, להיות שותף לקבלת ההחלטה.

ירוזלסקי מציע צמצום דראסטי של הביורוקרטיה: איחוד משרדי־ממשלה, קיצוץ במשרות ממשלתיות ב־25 אחוז, צמצום הפיקוח הממשלתי על הפעילות הכלכלית, כולל פתיחת מגזרים מסוימים ליוזמה פרטית. בצד הפוליטי, מציעה החבילה דמוקרטיזציה בדרג השלטון המקומי, יתר חופש להתאגדויות לא־ממשלתיות — אך לא השבת החוקיות לתנועת "סולידריות" — והצבת יותר ממועמד אחד בבחירות למוסדות ממשלתיים וציבוריים.

אין ספק שהתכנית היא הימור של הגנרל ירוזלסקי. אך אין לו הרבה ברירות: גם מוסקווה וגם קרן המטבע הבין־לאומית בוואשינגטון דורשים ממנו צעדים דחופים להבראת המשק הפולני.

החירום הנעלם בוועידת עמאן

מאת א. שוייצר

בדיעבד קשה מאד לנחש מדוע כונתה פגישתם של ראשי ארצות ערב בשם "ועידת חירום". "חירום" פירושו — לפחות בעברית — מצב מיוחד בחומרתו. מן הדין איפוא שנשאל את עצמנו — כיוון שאין ביכולתנו להציג שאלות למשתתפים עצמם — מהו אותו מצב שהחמיר במידה קיצונית והצריך מעשים מיוחדים כדי לנטרל את עוקצו ואם כך הדבר, מה נעשה בדיון, כדי שיספק את שביעות רצונו של המארח, המלך חוסיין?

המענה המתבקש כאילו מאליו לשאלות הנ"ל הוא שהמדובר הוא במצב חירום שנוצר במפרץ הפרסי נוכח הסכנה שהאיראנים יצליחו בסופו של דבר למוטט את קווי ההגנה העיראקיים ולהכניע את סדאם חוסיין. אך אם זה הוא החירום, מה עשו השליטים הערבים כדי לקדם את פני הרעה? מתברר מקריאת ההחלטות, שהם הסתפקו בהכרזות על הסכנות הטמונות בפיצול הערבי, על רוח האחווה שפיעמה בפסגת עמאן, ועל מידת רוחם מעקשותם של האיראנים להמשיך במלחמה. על כגון זה נאמר כי בהכרזות כאלה, ועוד 70 אגורות, אפשר לרכוש כרטיס אוטובוס.

צועקים זאב ושולחים ידיים

מי שעוקב אחר הכתוב בעיתונים, ובהודעות של שידורי קול־ישראל, מאזין לתחנות רדיו זרות, לא יכול אלא להתרשם שהאיראנים השכילו לשכנע רבים וטובים בהחשות החלטתם לצאת למתקפה יבשתית מוחשית נגד יעדים עיראקיים. יש מקום לפליאה על האמינות הגבוהה שמייחסים המשקיפים להכרזות הנשמעות בידון מפיותיהם של ראפסנג'ני ושות'; מתקפה כללית שמודיעים מראש על פתיחתה הקרובה, האשר יעדה הגיאוגרפי הראשי, העיר לשעבר בגדה, מוכר לכל בר בירה, סיכוייה להצליח פוחתים ב־50 אחוזים עוד בטרם נורה המטח הראשון. הואיל וגבית, לצורך הדיון בתוצאות הפסגה, כי זהו החירום הספציפי שגרם להתכנסות. אם כן, מה יועילו ההחלטות לסדאם חוסיין ולגנרלים שלו אילו הוליכו בעמאן על שיגור חילות־משלוח ערביים, מטוסים, טילים וכו', כדי לשפר את המוראל בעיראק או כדי לתגבר את שורותיה המדולדלות, היה אפשר להבין מדוע נוזה רשומו של המלך חוסיין במה שהושג. המתוך זה נלמד לאו, עם רגש חוק.

מן הראוי לבחון את התוכן המעשי של מה שכונה ההתפייסות בין האחים הבעת'יסטים, המשחרים זה לדמו של זה, הלא הם הנשיאים חאפז אסאד וסדאם חוסיין. המלך חוסיין פירט, בראיון עם כתב הבי־בי־סי, את משמעות ההתפייסות: השניים ימנעו את הסון בשידורי תעמולה עוינים שהקדימה לקירוב ארצותיהם זו לזו. אפשר שכן יהיה, אף כי מותר להטיל בכך ספק. אך אין לכך משמעות מבחינת החירום כפי שהוגדר לעיל. שהרי הסורים לא השתתפו במאמץ המלחמתי האיראני וספק אם פגעו במאמץ העיראקי ע"י עשיית צעדים צבאיים מעשיים או הפגנתיים נגד עיראק.

מלך ירדן נמנע מלהפליג על כנפי הדמיון, אך אנחנו בישראל איננו מנועים מזה: נדמיין איפוא שסוריה, יחידה בין ארצות ערב, תציע לעיראק סיוע צבאי — הוא הסיוע הלוגיסטי היחיד היכול להשפיע לטובה במצב החירום שהיה

אין יסוד לנחת בישראל נוכח העולה מוועידת הפסגה בעמאן

נושא הוועידה בעמאן, ובכן, מה תתן סוריה? יועצים לאימון הצבא העיראקי, טייסות מיג 29, טילי אוויר־אוויר או קרקע־אוויר? די לעיין ברשימה דלעיל כדי לעמוד על הגיחוך שבהלך המחשבה. על כן ניתן לסכם כי באשר למצב החירום שגרם לכינוס הפסגה, לא עשו המתכנסים דבר. עיראק, האמורה להילחם עם איראן על מה שההורים העיקים בתוכנו היו מגדירים עצם הקיום, נעזבה לנפשה על ידי האחיות הערביות, אף כי לקול מנגינת־לוואי של אחווה וקץ הפיצול.

הקואליציה הידועה

בהמשך לכל אלה מתעוררת בלב הישראלי החשד המחשבה כי בעצם לא כוונה הוועידה לסייע לעיראק הנתונה במצוקה, כי אם ליצור היתר עסקה לארצות ערב לחדש את קשריהן עם מצרים, ושהכספי הסעודי שסוריה תקבל ולא הראי שתקבל, וכמה, לא נועד אלא כדי לשמש לה כדמי לאיראק. פרשן של הבי־בי־סי שנכח בעמאן סבור כי התגבש שם או יותר נכון, הוצג לראווה משולש של עוצמה ערבית, קהיר־בגדד־ריאד, אשר סוריה, תרצה או לא, תאלץ לעשותו מרובע בהצטרפותה. אם אמנם זה מה שיקרה, יהיה יסוד לדברי מלך ירדן על שימת קץ לפיצול הערבי.

ואולם היעד היחיד להתגבשות המשולש־המרובע שניתן להעלותו על הדעת הוא ישראל, ולא איראן. זה הוא יעד שאם לא ייעשה ניסיון להשיגו עכשיו, הוא ייעשה בעתיד הרחוק יותר. זו הקואליציה הערבית הקלאסית, שאיפשרה ייזום מתקפה ערבית על ישראל בעבר, והיא גם זו — חרף דברי הרהב של סוריה על מבצע יחיד שלה מיד עם השגת איזון אסטרטגי — שתיצור את התנאים המוקדמים למתקפה כזו בעתיד.

מאישורו מחדש של מעמד אש"ף כנציג הבלעדי של הפלשתינאים הבליטו כבר זה את מה שנראה להם כנצחון המתונים.

משקיף שאיננו מתרשם מן הקו־לישאות דוגמת מתונים וסרבנים בין אחיינינו הערבים, עלול לראות את הדברים באור אחר, היינו, כשיבה לניסיון לגבש קואליציה ערבית אנטי־ישראלית ולא חשוב אם במשולש או במרובע. קואליציה שמחולליה מביטים, מעבר למלחמת איראן־עיראק, אל הסכסוך הישראלי־ערבי. אם יצלח הניסיון, על כך יענה העתיד; ואם יצלח, כלום תהיה זו קואליציה של לחצים בדרכות הסוד הנראה לחבריה, או קואליציה מלחמתית, הלכה למעשה? גם זו שאלה שאין לה תשובה כעת.

אך מי שאיננו מוכן לטמון את ראשו בחול יראה כי כל התגבשות ערבית, תהיה אשר תהיה עילתה המיידית, מהווה סכנה לישראל ומכפועל יוצא, לירדן ההאשמית. תחושת סכנה זו היא המחייבת להנחות את האחראים לבטחון ישראל בקביעת עמדותיה כלפי ועידת עמאן וספיחיה.

מערכת הביטחון מתכווצת

בתקופתו של רבין בוצעו קיצוצים גדולים בתעשיה הביטחונית ובצה"ל

מאת זאב שיף

מערכת הביטחון עוברת תהליך מעניין של התכווצות וצמצום. זהו תהליך שקט המתנהל בלי הצהרות פומביות רבות. התכווצות זו היא שלב ראשון בארגון שלא הוכרז עליו רשמית. אם ינוהל היטב, תוך ראיית צרכי העתיד, יתכן והדבר יביא לתפנית חשובה. תהליך זה החל בתקופתו של יצחק רבין כשר ביטחון. אחרי הנסיגה מלבנון התמבה לניעות העדין שמערכת הביטחון עוברת כיום, ואם הדבר יצליח רבין הוא האיש הזכאי לרוב האשראי.

ההתכווצות פגעה מעל לכל בתעשיה הביטחונית על כל שלוחותיה. כבר בשלב הראשון לכהונתו כשר ביטחון חש רבין כי זהו גוף שקם על מרין — מעצמה ביטחונית בפני עצמה, שלה אינטרסים משלה אשר לעיתים עלולים להיות מנוגדים לאלה של צה"ל, או של מערכת הביטחון בכללותה ואפילו של ישראל; גוף ענקי שכדי להחזיקו יש צורך לעיתים בצעדים שספק אם הם נבקסים במצב אחר. הכוונה היתה להחזיר את הענק התעשייתי לממדים טבעיים, להשיג שליטה אמיתית עליו, ולמנוע ממנו בעתיד מזעזעים כמו אלה שעברו עליו אחרי הפסקת יצוא הנשק לאיראן.

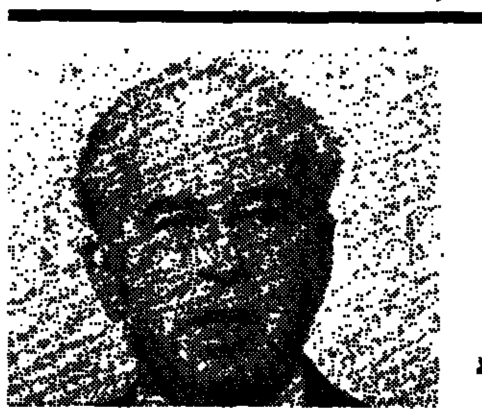
רבין: ניתנה עדין במערכת הביטחון

בלי כל קשר להחלטה לסיים את פרויקט הלביא החלו בתעשיה הביטחונית ובשלוחותיה בצמצומים גדולים. על פי חישובים במשרד הביטחון הגיע מספר המועסקים ב־1 באפריל השנה בתעשיות הביטחוניות בישראל ליותר מ־58 אלף איש. ארבעה חודשים לאחר מכן, ב־1 באוגוסט השנה פוטרו מכל מפעלי התעשיה הללו 7,280 עובדים. כלומר, צמצום של כ־12 אחוז. זה איננו כולל, כאמור, את הפיטורים הצפויים מחיסול פרויקט הלביא ואף לא את הצמצומים בצה"ל. בכמה מהמפעלים מגיעים הפיטורים לאחוזים גדולים ביותר. בתעשיה הצבאית, למשל, פוטרו בארבעת החודשים הללו 19 אחוז מהעובדים. באלאופ — 14 אחוז. ברפא"ל — 9 אחוזים. במפעלים גלוחים כמו אורדן — 40 אחוז, והשיא בסולתם — 72 אחוז.

מלבד הצמצומים שכבר הסתיימו, נרשם בתעשיה הביטחונית שינוי חשוב. כדי לאפשר הגברת יצוא, החליטו לחשוף כלים וציוד שבעבר נחשבו כמסווגים ביותר. הוועדה המיוחדת העוסקת בשחרור טכנולוגיות סודיות, הסירה את הסודיות הנוקשה מעל סוגים של כלי נשק. זה איפשר לפרוץ לשווקים חדשים באירופה, ובמקביל למכור מוצרים רבים יותר לשוק האמריקאי. משרד הביטחון החל לכפות על המפעלים השונים לשתף יותר פעולה ביניהם. בעבר הגיעה התחרות ביניהם, על שוק מוגבל למדי, לאבסורדים שגרמו למפח־נפש ולהפסדים.

במקום השני עומדים הצמצומים בצה"ל. גם השורות הצבאיות הדי כוצו כפי שלא התכווצו זה שנים רבות. אלפי קצינים בקבע ואלפי עובדים אזרחיים פוטרו או נאלצו לעזוב את צה"ל. אין ספק שקיצוצים אלה פגעו גם בשריון של צה"ל, אך הרבה שומן הכפילויות, שהיו גם בדרגים הלוחמים, בוטלו. אילו היה מדובר בגוף אזרחי רגיל היינו שומעים הראי קולות מחאה רבים ואף שביתות בשל הפיטורים בצה"ל. זהו מהלך שיש בו גם סיכון ורק שר ביטחון שהיה איש צבא בכיר, יכול היה להרשות לעצמו ליטול סיכון כזה.

עדיין אין לדעת אם הקיצוצים בצה"ל יקבלו בעתיד אופי של רפורמה, הדרושה כל כך, במבנה הכוח והמטה הכללי. הדבר תלוי בהחלטות, ולכן מאכזבת לא פחות מההחלטה על חיסול פרויקט הלביא. העתידות ליפול בחודשים הקרובים במטכ"ל ואצל שר הביטחון.

לקיצוצים במערכת הביטחון היתה השפעה חיובית על המשק ועל היציבות שהושגה בכלכלה בשנה האחרונה. אין הוכחה טובה יותר לכך מאשר הדברים שנאמרו בדו"ח בנק ישראל על שנת 1986. בפרק על הצריכה הבטחונית ונטל הביטחון נאמר בין השאר, כי "הצריכה הביטחונית ירדה השנה, במחירת, יותר מאשר כל שנה אחרת במרוצת שנות השמונים. ירידה תלולה זו מקורה בירידה סימולטנית רבה של ההוצאה הביטחונית על כל רכיביה: היבוא הביטחוני התכווץ בכ־38 אחוז לעומת אשתקד, לאחר שנתיים רצופות של התרחבות רבה. הקניות המקומיות פוחתות שלוש שנים רצופות. הירידה השנה היתה תלולה במיוחד — כ־9 אחוזים לעומת כ־2 אחוזים בשנתיים הקודמות". בסיכום אומר הדו"ח כי נטל הביטחון ב־1986 פחת והתייצב על הרמה הנמוכה ביותר מאז 1973, ועל פי סימנים אחדים, רמת הנטל היא הנמוכה ביותר מאז 1967.

במערכת הביטחון אומרים בתרעומת, כי המשרד היחיד שתרם באמת להתייצבות הכלכלית הוא משרד הביטחון. הראייה לכך שבזמן שבוצעו קיצוצים גדולים אלה, חלה עלייה בשיעור 14 אחוז בצריכה הפרטית. הצריכה הפרטית "אכלה" כ־3,200 מיליוני שקלים מסך של 3,800 מיליוני שקל שנחשבו כתוספת של מקורות פנויים. כלכלנים רבים טוענים כי ההוצאה הביטחונית היא נטל כבד המפריע להבראת המשק. ממחקר שהכין סגן היועץ הכלכלי של מערכת הביטחון, ד"ר יצחק קציר, מתברר כי הצמצומים והירידה בצריכה הביטחונית נבלעה למעשה בצריכה הפרטית ללא כל תועלת למשק. בדו"ח שהוגש לשר הביטחון נאמר כי היתה זו "שנת ההחמצה הגדולה" מבחינת המשק. גם אם הערכה זו נכונה נראה כי הדבר לא יניא את רבין מלהמשיך בתהליך יישור השורות בצה"ל ובמערכת הביטחון כולה.

בסוגריים / עקיבא אלדר

הפגנות בלי מצלמות

מה חבל שהמפגינים הפלשתינים בגדה וברצועה אינם שותפים לאת ההודות עם עובדי רשות השידור. רוצקא, בשבועות האחרונים, בעיצומה של השביתה, הם יוצאים יום־יום לרחובות, מיידים אבנים במתנחלים, נפצעים ואפילו נהרגים. וכל זה בלי להפתיע לצלמי הטלוויזיה הישראלית. שהרי הערבים יודעים שבהיל שולט בימים אלה גם בתושבת המשודרות. "מפירי הסדר" של עידן שביתת הטלוויזיה מקלקלים לדוברות הביטחון את התיזה שאותה טפטפו בעמל רב כל כך לאוזני הציבור. אחרי שאלה ישובו להפגין והאלה ישובו לצלם, וגורמי הביטחון ישובו לטעון שהמצלמות מלבות את היצרים ואת האש בצמיגים, נזכור שהשביתה בטלוויזיה לא השביתה את ההפגנות בשטחים. אולי בכל זאת משהו מציק לפלשתינאים החיים כבר עשרים שנה תחת כיבוש יהודי, והאבנים והצמיגים אינם רק אביזרים להצגה בפני המצלמות.

התחייה כסיפור כישלון

המאבק על הכיסאות והאיומים בפילוג משקפים מצב שבו הסיעה הקטנה מתגמדת אל מול המחנה הלאומי הגדול

מאת דן מרגלית

ארץ־ישראל קדושה ותחיה במידה ל"נקנית ביסורים" אבל לא עד כדי כך שלמען המאבק על שלמותה כדאי לוותר על כורסה נוחה בכנסת ועל מספר במכירות סיעת התחייה. באותו להט משה־פלמוסי שנשר בעים בשמם של בית־לחם־יהודה וחזי השומרון, נאבקים בתחייה על מקום בכנסת הבאה. עד חומר, עד כלות הנשימה. עד איום בפילוג.

זה לא חדש. גאולה כהן מסורה שרפאל איתן הוא תינוק פוליטי הנשבה מדי פעם אפילו בקסמו של חבר הכנסת מטעם המערך, עבר אל האהבה דראושה, וההוקלאי מתל־עדשים חש כי היא איננה מבינה דבר. יובל נאמן חש בסכנה כבר לפני שנה. הוא איים לפרוש למגדל־השן של האקדמיה והם נבהלו והיו ראשונים להחליט כי מה שהיה הוא שיהיה, הרשימה לכנסת הבאה תורכב בדיוק כמו הנוכחית. לא יינתן לאיש מנוכריה להידוק פניה. דמוקרטיה לתפארת. אך השקט היחסי לא החזיק מעמד. הם שוב במריבה. רפול תובע משהו וגאולה כהן את ההיפך, וכולם מאיימים בפילוג וכבר יש סימני פרישה. האוהדים־המשודרים הנודעים הרצל ובלפור חקק שיגרו מכתב־בפרוזה בו הודיעו כי יחזרו הביתה אל הליכוד. מטפיק, הם אינם אחים יחידים. אפילו ישעיק יובל נאמן ויטבע פילוג — התחייה נדמית יותר ויותר לכת שולית.

כיוון שההמונים לא נסחפו משום שמאגר תומכי ארץ־ישראל השלמה בתנועה הקיבוצית ובמושבים התמצה כבר לפני כמה שנים, ומי שעדיין מחזיק בדעה זו מעדיף להקים לעצמו סוכה קטנה ליד בית מפלגת העבודה מאשר להצטרף לתחייה; ומפני שהמוסף מרקם של הליכוד מציע הכל, משא ומתן עם פלשתינאים וכיבוש באור ויכוח תוקפני וגירוש בכפפות של משי, אז מה נשאר ליובל ולגאולה ולרפול?

הליכוד מציע הכל והתחייה נראית מיותרת. הוא קורא אל שוחר תיר הן את תומכיו של משה עמירב והן את המבקשים לבולמו, את תומכי אריאל שרון ומתנגדיו. לאומן בכבע נוקשה שרוצה למנוע את הוועידה הבין־לאומית ימצא מחסה אצל יצחק שמיר, ואילו אחר המתנגד בדמוקרטיה היהודית הראשונה מזה אלפיים שנים יסתופף בצל כנפיהם של דן מרידור ואהוד אולמרט, או מה יתרונה של התחייה? אפילו הסכם קמפ דייוויד שגרם לראשית הקרע והסתיים בהקמת התחייה מחזיק מעמד לשביעות רצונם של מתנגדיו. צחי הנגבי — בנה של גאולה כהן — הבין זאת מזמן. הוא ירד מן האברדשה בימית והצטרף לחרות.

פג גם קסמו של האיום היהודי שאיפיין את התחייה. פעם הפחידה את הליכוד בהקרנת הבחירות. אבל היא לא תעז להושיט יד לשמעון פרס. מן הרגע שהדבר התברר סר מוראה מעל יצחק שמיר. הוא כבר אינו חייב להכרין למענה על הנוגד לויות חושות ועל סיפוח עתידי. ויכול להרשות לעצמו להביע שביעות רצון מתפקודה של מערכת הבטחון בשטחים, למרות יידוי האבנים על המתנחלים. תש כוחה של התחייה להזיק לו.

היא נחלשה עד כדי כך ששמיר הען לעשות משהו שלא רוחה בהודעות אחרות: הוא הציק הבל למלך חוסיין הסכים להסתבן ב"פתיחה בין־לאומית" בחסות שתי מעצמות־העל. התרגיל הצליח והסרבנות הערבית עשתה את שלה והניבה בשלילה, ואשפת־החצים של התחייה נותרה ריקה.

הכל עוד עלול להשתנות. הן יום אחד ילחצו האמריקאים ולא ירפו, והליכוד יבינו שהדמוגרפיה הוא עניין לגיאוגרפיה, ותהיה מציאות מדינית־בטחונית אחרת שתיצור הכיבה מדודה בין שתי הסיעות המאיישות את "המחנה הלאומי". אך באשר לעתיד הנראה לעין — לבחירות הקרובות — כמו מבינים בתחייה כי נגזר עליה להתקיים בשוליים, להתכווץ ולהצטמצם ולמצוא לה נתיב מעיק של קוצר־נשימה במעלה המדבר, בין ההר של הליכוד לבין תעלת הביזב של מאיר כהנא. ולעת עתה אין זה סיפור הצלחה.

"אתה ואני נתקן את העולם"

את המלים האלה, בעברית, שרו בתחילת החודש נערי התנועה הרפורמית בשיקאגו. הזרם היהודי הגדול ביותר בארה"ב הוצג במלוא חיוניותו: אופטימי ורב שאיפות

מאת יואב קרני

שיקאגו

בלילה האחרון של ועידת התנועה הרפורמית בשיקאגו בתחילת החודש, נאספו באולם המתרוקן כמה עשרות נערים ונערות, ושרו בעברית "אני ואתה נתקן את העולם". ימים אחדים לאחר מכן קיבלתי מכתב מאחת הנערות, שרה פולאבסקי, סטודנטית בת 19 באוניברסיטה ידועה במדינת קונטיקט, ובו כתבה בין השאר: "אנחנו מאמינים באמת שנוכל לתקן את העולם ... האם ייתנו לנו הזמן והמנהיגות הראויה, אנחנו נטביע את החותם. אז תוכל לכתוב מאמר על 'היהודים האמריקאים: מהפכנים בהתהוותם'".

פולאבסקי פעילה בתנועת הנוער של התנועה הרפורמית, הידועה בראשי התיבות האנגליים שלה "ניפטי". הפגישה עם נערי "ניפטי", בפרט, שיקאגו, היתה נסיון קצת מפתיע, מפתיעה היתה גם הפגישה עם 3,000 צירי העצרת הכללית ה־59 של התנועה הרפורמית.

שתי הפגישות הציגו את הזרם היהודי הגדול ביותר בארה"ב במלוא חיוניותו: מלא אופטימיות ורב שאיפות. הן גם הציגו את הזרם הזה בכעסו ובחששותיו. סגן נשיא התנועה, הרב דן סאיס, נאם באוזני הצירים על הדעות הקדומות כלפי הרפורמים. קולו התחדד כמעט עד צעקה, כאשר קרא "מספיק מספיק" כלפי אלה החושבים, שהרפורמים אינם יהודים אלא כדי חצי, או רבע.

נשיא התנועה, הרב אלכסנדר שינדלר, דיבר על "הממסד הרבני האורתודוקסי" בישראל, הנמנע מלעסוק ב"חוליים הכלכליים והחברתיים של החברה הישראלית", ו"מחשיב יותר את הצורך להזהיר מפני איסור פרוקיק של מצוות התקיעה בשופר בבתי כנסת רפורמים וקונסרבטיביים".

זהו עניין ש־1.3 מיליון יהודים רפורמים בארה"ב יתקשו להבינו. רבניהם, בין אם במישור הקהילתי ובין אם במישור הארצי, מעולם לא ראו בעיקרי הריטואל את מרכז עיסוקיהם. באותה מידה יתקשה ציבור ישראלי חילוני לתפוס את הפירוש הכיתרי מרחיק־הלכת שנותן הזרם הרפורמי לתפקידו.

אין צריך אלא להתבונן בהצעות ההחלטה שהונחו על שולחן הוועידה, כדי לעמוד על ההבדל בינה ובין מועצת גדולי התורה. אחת ההצעות עוסקת בצורך להחזיר את שירותי הבריאות הממלכתיים בארה"ב. אחרת מדברת על האפארטהייד בדרום אפריקה. שלישית קוראת לממשלת ארה"ב להטיל את סיוע החוץ שלה לארצות מתפתחות. רביעית מטפלת במשבר האיידס. חמישית מציעה שוויון מלא להומוסקסואלים יהודיים. והרשימה ארוכה.

שותפות עם אלוהים

התנועה הרפורמית איננה מציעה להזניח נושאות בייליות לשמור על יהדותם. אין היא קוראת להם להפנות עורף להוראה סביבם. היא מראה להם כיצד השתתפות חברתית והאוטודוקסים יהודי שלובים זה בזה. "מטרתנו כיהודים", אמר סגן נשיא התנועה, אל ורטמאן, "היא לקיים את החזון העתיק של 'תיקון', של שותפות יהודית עם אלוהים בעיצוב עולם טוב יותר". ורטמאן, אחד המובילים היהודיים המלומדים ביותר באמריקה, דיבר על העלאת המושגים "אתיקה" ו"צדק חברתי" מן "ההכללות הכמליכיות של דרשות השבת של הרפורמיה מתנשאה אל מעלת המעשה".

החילוני בישראל לא יבין זאת. בארה"ב יכול אדם להוך בכל הלהט על הפרדה גמורה בין דת ומדינה, יכול להילחם לטובת הזכות להפלות מלאכותיות, ובאותה שעה הוא יכול להיות כהקדרת באפטיסט, או רב רפורמי, או כומר קאתולי. הגנה על אורתודוכסים, שבישראל, אבותנו מתאים "חילוני", איננה תוצאה של השקפת עולם אתאיסטית.

יתר על כן, המסגרות הדתיות בארה"ב הן כלי־ההתגייסות החברתיים היעילים ביותר. בישופים קאתולים עומדים בראש המאבק למען פירוק הנשק הגרעיני, כהנים פרוטסטאנטיים מפתחים פליטים מדרום אמריקה אמריקה המרכזית, ורבנים מטיפים לרוב הומוסקסואלי מסבלנות כלפי המיעוט ההומוסקסואלי. חלוקה זו היא מקרית בתולם, וכל אחת מן הקבוצות שותפה למאבקים רבים נוספים.

תנועת הנוער הרפורמית "ניפטי" מפיצה עתה בין מדריכיה תכנית־הדרכה, הנקראת "תיקון עולם". "לפי הקבלה", אומרת ההקדמה לתכנית, "היה העולם שרוי לפנים בהרמוניה מושלמת ... חכמי הקבלה מאמינים ... כי כדי להשיב את העולם על כנו צריכים הכול להשתתף במלאכה ... לעשות כן, פירושו להשתתף בתיקון עולם. כיהודים, תיקון עולם מעסיק אותנו במיוחד: התקווה לעולם טוב יותר היא אבן־הפינה של אמונתנו והיסוד של קיומנו".

תכנית "תיקון עולם" מחזיקה השנה שלושה יסודות: "עצמי", "עולמי" ו"יהודתי". ב"עצמי" אתה מוצא — לצד בעיות ההתבגרות, שימוש בסמים, התאבדות של בני נוער, ואלכוהוליזם — גם את הנושא "משפחה יהודית". ב"עולמי" — לצד עוני בארה"ב המאבק באפארטהייד — אתה מוצא גם את "יהדות ברית־המועצות". ב"יהודתי" אתה מוצא עניינים כ"אחדות העם היהודי", "היהדות הרפורמית וישראל" ו"דו־קיום".

אי אפשר לטעות בפירוש הדברים. הקנאים והאוניברסאליים אינם אנטיתזה של היהדות. אדרבא, זהו נובעים מתוכה. אני מבחש שאף אחד מנציגי "ניפטי" לא היה נכשל, כפי שנכשל מראיין אחד בגלי צה"ל לפני כמה חודשים. המראיין שאל את הפילוסופית האוסטרית לשעבר, ברברה סאופר, כיצד מתיישב מעשה הגיור שלה עם דעותיה השמאליות. לנערים הרפורמים, המבטיחים "אני ואתה נתקן את העולם", ברור הקשר בין יהדות ובין סובלנות ופלורליזם חברתיות, שהמראיין חשב ל"שמאלניות".

מספר היהודים הרפורמים בארה"ב גדל בעשר השנים האחרונות ב־25 אחוז. לפי נתוניהם, נוספו להם 150 קהילות ו־350 אלף חברים. זהו מספר מכובד. הנתונים האלה מוכיחים לשנות את הדעה הפסימית המקובלת שיהודי ארה"ב נעלמים הולכים. היא גם מחייבת לחזור ולבחון את ההנחה, שהיהודים האמונים בארה"ב יתגודדו בחצרות רבנים אורתודוקסים.

הרב אלכסנדר שינדלר זוכר כיצד הוצג פעם לפני הרב שלמה גורן, במהלך טיסה. "הוא אמר לי", שינדלר, "שמעתי שאתה עושה דברים טובים למען ישראל, אבל למה לך להתעסק עם הרפורמים האלה". אם ישראלים מבינים פחות ופחות את יהודי ארה"ב, אין זה אלא משום שהם נאבקים לעצת הרב גורן, ואין הם מאזינים מספיק ל"רפורמים האלה".

هكذا عن الأصل

דינמי ומוכשר — גבר, מזכירה וקלדנית — אשה

החוק האוסר פרסום מפלה אינו מצליח למנוע מודעות ביקוש עבודה בהן נדרשים רק בני מין אחד לעבודות מסויימות ● יש דברים מקובלים, טוענים מעבידים

מאת יהודית קנולר

חוק איסור פירסום מפלה, קיים מאז 1981 ובו נאמר: "מודעה בדבר הצעת עבודה ... לא תפורסם בדרכים אלא אם יחס המיכרה או תוארה צויין בה בלשונות המתייחסים לשני המינים". בדיקה ביקורתית בלוח מודעות של אחד מימי ה' האחרונים העלתה את הקציר הבא:

● חברת שירותי כח אדם אר"אר אס בירושלים מחפשת מזכירה כולל קלדנות, מזכירת לשכה, כתבנית, בנות לעבודת ייצור בתעשייה, מעבדות חלילים ועובדות ניקיון, לעומת, הנדסאי ושבנאי, מבקר טיב ועובד במחסן בנוסף כולל הפעלת מחשב.

● חברת אוטובוסים מחפשת נהגים.

● חברה ארצית בתחום מאגרי מידע מחפשת אנשי מכירות מעד

אלונה: בעייה חינוכית

ריים ומצטיינים.

● "סופר" מחפשת איש מכירות נמרץ.

● מתחדכום תעשיות חלפית, מחפשים כלכלן מהנדס תעשייה וניהול.

● במפעל תעשייתי במפרץ חיפה מחפשים פקיד מכירות.

● מקום כסרים בחיפה מחפש רופאי שיניים וכנגד גם סייעות.

● עיתון "כלבו" רוצה צלם עיתונות.

● גם חברת עמיגור מאמינה שהיכן שיש צורך בדינמיות וכו'

שורים גבוהים, יש לפנות אל הזכרים דווקא.

● באימפריה של קולנוע סבורים כי רק גבר יכול לנהל אולפן, מאחר ודרוש רקע תכני נרחב בתחום האלקטרוניקה. הם גם מעניקים עדיפות למפקדי מעבדה לשעבר בחיל הקשר.

● ולתא גליל תעשיות בע"מ מחפשת מהנדס ייצור.

● עיריית ירושלים, מחלקת החינוך סבורה כי בעניין הוראת

וירשובסקי: גבול להתערבות

מחשבים, אפשר לפנות רק לגברים.

● מפעל מתכת באיזור חיפה מציע עבודה למנהל ייצור.

● מרכז רפואי בירושלים מחפש רופאים ואנשי שיווק.

● פירסום פרנקו את דן מוכן לפנות שולחן לגרפיקאית והכיצר עיסטית בלבד. אבל כשמדובר בכספי פתים שוב לגבר.

● עסק פעיל ומשגשג בענף הפרסום מחפש משקיע.

שימו לב באיזה מקרים נוספים מחפשים נשים:

● "חברה רצינית מחפשת מנה

לות חשבונות.

● חברת כלמוביל מחפשת עוזרת לקופאית.

הדוגמאות נלקחו משני עמודים בלבד, ורק מיעוטן של המודעות באותם עמודים פנו לשני המינים.

נתונים סטטיסטיים יבשים, אותם אספה בשנה שעברה אסתר מוסרה, עובדת משרד העבודה והרווחה ומרכזת המועצה הציבורית לחוק הזדמנות שווה בתעסוקה, העלו כי 71 אחוז מהפירסומים הם מפלים.

בן ישראל: הרחבת החוק

ב"מעריב" 64 אחוז מהמודעות, "בידיעות אחרונות" 69 אחוז מהמודעות וב"דבר" 82 אחוז מהמודעות הן מפלות.

שהמזכירה תבין קפה

כאשר חוקק החוק, דובר על דרכי אכיפתו. בשל ניסוחו הלא ברור, הוחלט כי אין להאשים את העיתונים בעבירה על החוק, אלא את נותני המודעות בלבד. נותני המודעות מקבלים מכתבי התראה, אבל לפעמים המכתבים הללו עוזרים כמו במקרה של "שקם". לעיתים אומרים המפרסמים בלא מעט צדק, כי הם אינם מוכנים להפוך עצמם ללעג ולפרסם מקצועות מובהקים גבריים ונשיים, לשני המינים, כמו: כורסמים, נגרים, מלווים לנכים, מכונאי דיזל, או מבשלות (הדוגמאות נלקחו מאותו עמוד ששימש אותנו לדוגמאות הקודמות).

יחד עם זאת, גם במקצועות המובהקים הללו יש פריצות דרך של שני המינים, ואולי מן הראוי היה לגלות גמישות גם בהם. משרד העבודה הגיש לאחרונה שורת תביעות משפטיות נגד מפרסמים עקשניים כמו דנאל, מנפאואר ואד אראס, שהן חברות ליישום כוח אדם, אמקור, מלון גרנד ביץ' וחברת סחר. התביעות הללו טרם הגיעו לבית המשפט.

המודעות המפלות מבזיזות אפליה בשכר ובמעמד — דבר שהמחוקק ביקש למנוע. מעסיקים מפרסמים במודע מודעות המופנות לנשים ולמבוגרים, כשכוונתם לשלם שכר נמוך יותר. מצד שני, מודעה המחפשת איש מקצוע דינמי לתפקיד ניהולי, מנוסחת כך שנשים לא תנסינה להתמודד על התפקיד, ולפיכך קיימת בלימה להתקדמותן לכיוון הניהולי. אבל לנושא גם היבט נוסף. עד כמה יכול המחוקק להתערב בחופש הפרט? לא מכבר אמר לי מעסיק שחיפש עובדת: "לי חשוב שזו תהיה עובדת. זו לא רק שאלה של השכר. אבל יותר נעים לי שהיא תענה על טלפונים ותשמש גם כמזכירה, בנוסף לעיסוקה המקצועי. כאשר יש לי לקוחות, קל לי יותר לבקש שתכין קפה. מבחור לא הייתי יכול לבקש. (מדוע לא, בעצם?) יש דברים מקובלים".

מעסיקים קטנים — מחוץ לחוק

ח"כ מרדכי וירשובסקי, כיום בר"צ, מחברי הכנסת הבולטים בתחום המאבקים על זכויות האדם בכלל והמקופחים בפרט, סבור כי אמנם יש גבול ליכולת ההתערבות של המחוקק בשאלה זו. לדבריו, במוסד ציבורי חייב להיות שוויון מוחלט בין המינים, מכוח החוק. כאשר מדובר בעסק פרטי, אינו סבור כי אפשר באמצעות חוק לכפות על קיום שוויון כזה.

ח"כ שולמית אלוני מגדירה את בעיית הפירסומים המפלים כבעייה חינוכית, הנובעת מהרגלים ומאופיה הבעייתי של הלשון העברית. לדבריה, צר שאין משרד העבודה הממונה על הנושא, וארגוני הנשים, עושים יותר להגשת תלונות על פרסומים מפלים. בהתייחסה להתערבות המחוקק בחופש הפרט של המעסיק היא אומרת: "האדם אינו רק בן חורין, הוא גם יצור חברתי. כשם שלא פותחים מוסיקה פופ בשדרות בבוקר בקולי קולות, אלא בהסכמת השכנים, כך קיים איזון בין כלל זכויות הפרט לחובותיו כלפי החברה. היעדר הפלייה הינה חובה חברתית". גם לדעתה, כאשר מדובר במיומנות מקצועית אין מקום להפלייה. כך כאשר מדובר בשירותים, בהם המגע הוא תלותי האישי כמו מטפלת בילד, ניהול משק בית, עוזר אישי, מזכירה אישית — לגביהם, אין מקום להתערבות המחוקק.

את התשובה המעשית ביותר קיבלנו מפרופסור רות בן ישראל, מומחית לדיני עבודה באוניברסיטת תל־אביב, שסיפרה כי ועדת העבודה והרווחה של הכנסת העבירה לפני שבוע בקריאה ראשונה את חוק שוויון הזדמנויות, המרחיב את חוק הזדמנות שווה בתעסוקה הדן במניעת אפליה בקבלה לעבודה, בקידום בעבודה ובפיטורין. החוק חל על כלל המעבידים. אך מסמיך את שר העבודה, לקבוע, באישור ועדת העבודה של הכנסת, על איזה מעסיקים לא יחול החוק, כשהכוונה היא למעסיקים קטנים. עבורם הקשר האישי עם עובדיהם חזק יותר, ומערכת היחסים עדינה יותר. לא כך באירגונים גדולים ובמוסדות ציבור בהם נבחן האדם לפי כישוריו המקצועיים בלבד.

משחקי פסים

משחקי פסים במערכת סריג בת 3 חלקים באורך מיני לד 1988. עיצוב: פרוביזור ל"ניב (צילום: מולה)

הנקטרים לכ... גדולה בקיץ ה... כי טוב התחל... התנופה גם בח... את החידושים!

● נקטר מור דיאט. זהו משקה ללא תוספת סוכר וללא חומר משמר וצבעי מאכל, וכן ללא תוספת סוכר. כוס משקה מכילה רק 30 קלוריות פחות ממנת הקלוריות בנקטר רגיל. הנקטר החדש יוצא בטעמי גויאבה, מנגו, פירות אקזוטיים ואננס. המחיר לבקבוק 3.5 ש"ח. היצרן הוא חברת יפו מור מקבוצת כור־אגרודמון.

● נקטר הבכור. תרכיז נקטר להכנה ביתית המיוצר מפירות טבעיים. עתה יש בשוק שילובים של שני טעמים: אגסים ותפוחים ומנגו ותפוחים. המשקה משווק באריזה בת 330 סמ"ל, והוא מיועד להכנת 1.5 עד 2 ליטרים משקה על־ידי תוספת מים לתרכיז. המחיר 2.78 ש"ח לאריזה. היצרן הוא תשלובת תבורי.

● נקטר תה חם. אפשר לקרוא למוצר החדש תה בטעמים שונים, אבל היבואן — חברת אלזן, מעדיף לקרוא למוצר בשם נקטר תה חם. מדובר בתה שהוסיפו לו תמצית טבעית של פרי, המעניקה לו את הטעם האופייני. הטעמים המשווקים: מנגו, אוכמניות, צימוקי קורינת, פטל, רום ג'מייקה, דובדבנים ולימון. הספקנו לטעום משני טעמים והם בהחלט טובים. התה המיובא מהולנד משווק בקופסאות של 25 שקיקים בני 2 גרמים כל אחד. המחיר לקופסה 2.32 ש"ח.

כל הנקטרים החדשים נמצאים למכירה ברשתות השיווק ובחנויות פרטיות.

לתלות חולצות ומכנסיים

דגמים חדשים בסידרת הקולבים לחדרי שינה ברשת חנויות "מתנה" — קולב "ראשי" וקולב "דולר". הקולב הראשון, מתוצרת איטלקית, ניצב על גלגלים וחלקו התחתון, המיועד לתליית מכנסיים, נע על ציר. בראשו נמצאת לוחית שטוחה המיועדת לאביזרים כמו תכשיטים,

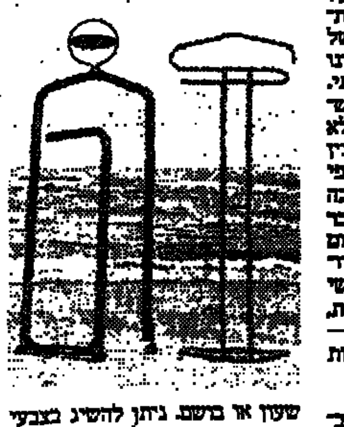

שעון או בושם. ניתן להשיג בצבעי שחור־אדום ושחור־לבן במחיר 119 שקל. הקולב "דולר" עומד על בסיס תחתון קבוע בצורת משולש. חלקו העליון נועד לתליית חולצה או ז'קט, והתחתון — לתליית מכנסיים. נמצא למכירה בצבעים כנ"ל המחיר — 75 שקל.

שמפו, לציפורן וחינה

חברת "אוכנה קוסמטיקס בע"מ", יצרנית ויבואנית מוצרי קוסמטיקה לטיפוח השיער והגוף, יצאה באחרונה עם שמפו ומייצב שיער המכיל חינה ולציפורן טבעי וחומרים טבעיים נוספים כמו פרוטאינים. השמפו החדש נועד להדגיש את הזוהר הטבעי של השיער, ומעניק לו ריח נעים. מומלץ בטיפול לשיער בעייתי, לאחר צבע או חשיפה גדולה

...ם

...ית כבולמי זעזועים; השכבת ... מיוחד מקבלת, בשבועיים ... את הצורה המדויקת של ..., ומונעת את תנועת הרגל ... על. עקב אכילס הוא המוחזק ... שקל במוצע לזוג נעליים. המתאים לרגל כמו כפפה ליד.

נעלי "אקופורט" הבריאותיות מיוצרות בגרמניה על־פי תיאוריות יצירה שפותחו על־ידי אותופר מדנמרק. הטמון כי יש להתאים את הנעליים שלנו לצורתה הטבעית של הרגל, ולא לדחוס את הרגליים לקווים הנוקשים של האופנה —

ובכך לגרום לכאבי גב ורגליים ולעייפות. הצורה הייחודית של נעלי "אקופורט" מאפשרת לכף הרגל לנוח בעל בתנוחה הטבעית, ללא עקב, ותוך הישענות על נקודות תמיכה שונות. כריות אוויר בסוליה

בקבוק כיס לשתיינים

בחנויות "קלאבר" מוצעות ביקבוק ... אלה מתנות לגברים, המיובאות מהמזרח הרחוק. המתנות כוללות מוצרים למנהל ולמשרד, אביזרי נוי ופריטים ייחודיים בעיצובים מקוריים. לחובבי הטיפה המרה מוצעים בקבוקים למשקה חריף, בעלי עיצוב מתכתי מוזהב ומוכסף. אל דפנות הבקבוק מתברגת כוסית משקה.

פיצה מחיטה מלאה

חברת דקו — מזון מוקפא משווקת פיצה מחיטה מלאה. עד כה שווקו בארץ פיצות של דקו בטעמים שונים, וייחודה של זו שהיא מורכבת מקמח חיטה מלאה ושומן צמחי, בתוספת גבינה, רסק עגבניות ותבלינים. ניתן לרכוש את הפיצות באריזות של שלוש ובמשקל 450 גרם בכל רשתות השיווק ובחנויות למימכר מזון טבעי. המחיר לאריזה — 5.99 שקל.

חלבייה, פיצרייה, סטקייה

מדוע מעדיפים חיילים את האוכל של השקם על פני האוכל המוגש בחדר האוכל היחידתי?

לא מכבר הצטרפתי לסיור במיתקנים של השקם בשני בסיסים במרכז הארץ. למרות כי גם השקם, אם להשתמש במטבע שחוק — זה לא מה שהיה פעם. פעם זה היה כשאבי הייתי חיילת. היום זה כשילדי הם חיילים.

נתחיל מזה שהיום כשהולכים לקנות מצופה, פיצה או סטייק בפיתה, לא הולכים בעצם לשקם, אלא הולכים לשקמית. לא סתם לשקמית, אלא לחלביית, לפיצרייה או לסטקייה. היום יש כבר התמחויות ואפשר להשיג במחירים נוחים מאוד את מה שאפשר וצריך היה להגיש בחדר האוכל היחידתי. אבל אם החיילים מעדיפים את השקמית, כנראה זה יותר טעים שם. מנת פלאפל עם סלטים עולה 81 אגורות, מנת צ'יפס — 55 אגורות, סטייק הודו בפיתה — 1.33 שקל. סטייק בקר בפיתה — 2.23 שקלים, כוס קפה נמס — 11 אגורות, כוס תה — 10 אגורות.

המצב הזה שחיילים מחפשים אוכל מחוץ לכותלי חדר האוכל היחידתי, אינו חדש. הוא קיים מקדמת דנא, מפני שברוב היחידות המזון המוגש אינו טעים. התסיבות הוליד רעיון גאוני: להכניס את השקם למטבח היחידתי כדי שהוא יפעיל את המטבח. זה פועל בהצלחה בצריפין ובבסיס נוסף בצפון הארץ. טעמתי מהאוכל שהוגש ביום הסיור שלנו וראיתי כי טוב.

הכשר לא היה סולייה והשניצל לא היה דיקט. הניסיון, אמרו לנו, כליכך הצליח, שרוצים ליישם אותו בעוד ועוד יחידות בארץ. אולי נבריגו יוכו סוף־סוף לאוכל טוב בצבא.

בינתיים במקומות שבהם ה' שקם אינו מפעיל את המטבח, יכולים החיילים ליהנות ממה שמציעים להם במיתקני השקם. כמה מהמספרים שמסרו מנכ"ל השקם, יוחנן גוה, היו בהחלט מרשימים: לשקם יש 1,000 שקמיות יחידתיות (שחלקן מוסב בעת מלחמה לניידות), 85 שקמיות בסיסיות, בעיקר בערים, בצמתים ובמיתקני אימונים, ומעל 200 שקמיות ניידות. הנוסעות אחרי עוצבות. מיגוון המוצרים בשקמיות הבסיסיות גדל בשנים האחרונות מ־750 ל־2750 ועוד היד נטויה.

מה וכמה קונים החיילים בשקם במשך שנה? 2,340,000 כריכים, 850,000 מוצרי בשר (המבורגרים, סטייקים, נקניקיות וכיו"ב), 730,000 הפיסות סכיני גילוח, 28 מיליון בקבוקי משקה קל, 2,200,000 עוגות, 1,800,000 שקיות שוקו.

הצבא ללא ספק צועד על קיבתו. וכל הכבוד לשקם, רק הבל שחיילים, בעיקר כשירות חובה, צריכים לשלם מכיסם בעד האוכל שהם קונים בשקם. בעוד שבמטבחים הצבאיים מן הסתם חלק מן האוכל נזרק לפח.

לאה פורת

סיוט ושמו מכירת דירה

כדי למכור דירה עליך להצטייד בהרבה סבלנות ● סיפור המבוסס על ניסיון אישי

מאת גדעון אלון

אם אתה רוצה למכור את דירתך, עליך להצטייד קודם כל בכמויות בלתי מוגבלות של סבלנות ואורך רוח. מובן שחושים מסחריים מפותחים מהווים אף הם תכונה חיונית ביותר. באופן גס ניתן לחלק את ציבור המתעניינים לשלושה: מתווכים, טורדנים ורציניים.

הראשונים שהתקשרו לביתי, זמן קצר אחרי שפירסמתי מודעה בת 8 מלים במסגרת מודעות הלוח בעיתונים, על כך שדירתי מוצעת למכירה, היו המתווכים. מעולם לא העליתי בדעתי שבירושלים יש כל־כך הרבה משרדי תיווך לדירות. יש להם שמות שונים ומשונים. בדרך כלל מתחילה מזכירה או פקידה בקול מתנגן לשאול "האם הדירה עדיין למכירה". היא מבקשת לדעת את מיקומה המדוייק (שכונה, רחוב, קומה, מספר כיוונים, מספר חדרים, מרפסות וכו'), לאחר מכן באה השאלה "כמה אתם מבקשים עבור הדירה" וכן "כמה חדרים, כמה ארונות יש, מה הכיוונים, האם יש מרפסת סוכה, האם יש שכנים דתיים, האם הדירה מוארת, האם יש הסקה מרכזית ודוד שמש" ורק אז מואילה בטובה הפקידה לציין כי היא מדברת ממשרד תיווך. כשאתה משיב לה שאתה כלל אינך מעוניין בתיווך, היא מבטיחה שדמי התיווך ייגבו רק מהקונה.

מאז שפירסמתי לראשונה את המודעה על מכירת הדירה, התקשרו לביתי 20—25 מתווכים. חלקם, בדרך־כלל הרציניים יותר, גם ביקשו לבוא ולהירשם מן הדירה.

החל משש בבוקר

כל המתווכים הנזכרים (וגם הבריטים שלפניהם) שיש להם קונים רציניים שמתעניינים "בדיוק בדירה כמו שלך", אבל רק קומץ מתוך כ־100 איש שבאו לראות את הדירה, הגיעו בעקבות ההתעניינות שגילו המתווכים. השאר ...יוזמתם, בעקבות פרסום ... בעיתונים. ... כבר מבלל מאות המת... בכל שעות היממה, החל ... משש בבוקר וכלה בסמוך ... לילה, לרבות בליל שבת, ... הקרנת סרט הטלוויזיה (כשעוד היתה טלוויזיה...) או השכם בבוקר בשבת, הם טורדנים מקצועיים סתם. בדרך־כלל נפתחת השיחה בשאלה: "אתם פירסמתם מודעה למכירת דירה בת ארבעה חדרים?" כשאתה משיב, כמובן בחיוב, באה השאלה: "כמה אתם מבקשים?". כשאתה נוקב בסכום כספי, מתחיל מעין נסיון לנהל מו"מ דרך הטלפון: "אתה לא חושב שהמחיר מוגזם?" או "ראיתי באותו רחוב דירות הרבה יותר זולות" או "עד איזה סכום אתה מוכן לרדת?" על שאלות אלו נהגתי להשיב שאינני מנהל מו"מ דרך הטלפון, וכדאי שיראו את הדירה לפני שהם מתמקחים על מחירה.

משום שהדירה מצויה ברחוב הרב עוזיאל בשכונת בית וגן, שהוא רחוב חילוני בחלקו (לפי שעה) בתוך שכונה חרדית, התעניינו בה גם דתיים וגם חילוניים. הדתיים ביקשו קודם כל לדעת "האם יש לכם מרפסת לסוכה" וכן "האם יש לכם שני כיורים במטבח" או השאלות הקלאסיות "האם יש בבניין דיירים דתיים?" או "האם יש תנועת כלי רכב ברחוב בשבת?" כשהשבתי שאין לי, בעוונותי מרפסת לסוכה וגם אין לי צמד כיורים, אבל יש תנועה בכביש הסמוך בשבתות ובחגים, נהגו בדרך כלל הדתיים להגיד "טוב, אם כך זה לא בשבילי, תודה". אבל במקביל חילוניים ביקשו לדעת "האם אין סכנה שבקרוב יסגרו גם את רחוב הרב עוזיאל, כפי שנסגרו בשכונות הרחובות הסמוכים בשכונה?" או "האם אין לכם בעיות עם השכנים הדתיים?"

המתעניינים והבלתי קוראים

חלק הארי מתוך כ־100 אנשים שבאו לראות את הדירה, מאז פורסמה המודעה לראשונה לפני חודשיים, היו מתעניינים סתם, כלומר אנשים או נשים שמחפשים דירה בבית וגן ומגיעים עם רשימה מוכנה של דירות בשכונה המוצעות למכירה, אבל הם לא רציניים. באים, מסתכלים, מסתובבים בין החדרים, מסתכלים על נופה המשגע של ירושלים הנשקף מן המרפסת, שואלים אינספור שאלות כגון: "איך השכנים?", "למה עשיתם שטיחים מקיר לקיר, האם בגלל שהמרצפות שבורות?", "במשך כמה שעות מדליקים את ההסקה בחורף", "האם אנטנת הטלוויזיה תקינה?", וכו'. אחר־כך הם שואלים (רק מיעוטם): "מה לגבי המחיר, האם הדרישה שלך לקבל 120 אלף דולר היא סופית?".

בדרך כלל נהגתי להשיב: "אם אתה רציני, אז יש על מה לדבר" ואז באה הצעה מגוחכת: "100 אלף אני מוכן לשלם". "אם כך אין על מה לדבר", נהגתי להשיב והם הלכו כלעומת שבאו, לא לפני שאמרו ה"אני אשאיר לך את הטלפון שלי, אם בכל זאת תהיה מוכן למכור ב־100 אלף דולר, תתקשר אליי".

הסוג השני של המבקרים הם הבלתי קוראים. אלה נהגו לבוא בדרך כלל ללא שום תאום מוקדם, באישון לילה או בשעת בוקר מוקדמת, או בשעות המנוחה של אחה"צ, צלצלו בדלת ובנימה מתנצלת משהו אמרו: "שמענו שהדירה הזאת למכירה, אפשר לראות אותה?" — "כן, בוודאי", נהגתי להשיב באדיבות. הם הסתובבו בחדרים כמבקר במוזיאון המתבונן במוצגים, הציגו את כל השאלות הצפויות, אמרו "תודה וסליחה על ההפרעה" ונעלמו. בדרך כלל אפילו לא ניסו להתמקח על המחיר.

האם זה עדיין אקטואלי?

רק קומץ מכלל המתעניינים הם הקונים הפוטנציאליים או הרציניים. הם באים לאחר תאום מוקדם, בדרך כלל בעל ואשה יחד (לעתים עם טפם), מסתובבים בחדרים, שואלים את כל השאלות הרלוונטיות שאת התשובות להן כבר ידעו (רעייתי, ילדי ואני) לדקלם בעלפה גם אילו העירו אותנו בעיצומה של שינה עמוקה. אחר־כך מרבים תכל"ס על המחיר. אחרי שמגיעים פחות־או־יותר לעמק השווה בעניין המחיר ותנאי התשלום, מועד הפינוי וכו', הם מבטיחים לבוא שוב עם קרוב מומחה.

חלקם כלל אינם חוזרים ומן הסתם התחרטו או מצאו דירה אחרת. האחרים מתייצבים שוב עם אותו ההורים, האח הבוגר או ההורים, ושוב עורכים סיור מקיף בחדרים וחוזרים על כל השאלות (ועוד כמה חדשות), שוב מתחילים להתמקח על המחיר: "נראה לי שהמחיר שאתה דורש קצת מופרז" — אומר בדרך כלל שאר הבשר "המומחה". אתה מנסה להסביר שכבר הושגה הסכמה לגבי המחיר, ואז הוא משיב לך "לא, אני חושב שאתה מגזים". בכמה מקרים כבר הושגה הסכמה לגבי המחיר ומועד הפינוי ובמצעם שלפני בקבוק יי"ש כדי להשיק כוסית ולברך סוף־סוף על המוגמר, אבל ברגע האחרון אמר הקונה: "מחר אצלצל תקבע את המועד לחתימת זכרון הדברים והחוזה", אבל האיש נעלם כאילו בלעה אותו האדמה או (במקרה הטוב) הוא צלצל ובנימה מתנצלת אמר: "אשתי התחרטה, הדירה נראית לה גדולה מדי (או יקרה מדי או הסביבה לא נראית לה)".

בתום סיוט מורט עצבים של חודשיים, כשסוף־סוף נמצא הקונה שחתם על זכרון דברים ועל חוזה, שילם דמי קדימה והשקה כוסית, לא רק שנשמתי לרווחה, אלא הצהרתי קבל אשה וילדים שזו הפעם האחרונה שאני מוכר דירה.

אגב, עד עכשיו, כחודשיים אחרי שהדירה נמכרה, עדיין מצלצל לעיתים קרובות הטלפון, ומעברו השני של הקו אפשר לשמוע קול מתנגן של פקידה ממשרד תיווך: "שלום, בעניין הדירה, האם זה עדיין אקטואלי?".

מה עושים כשהילד מדוכא?

משפחה בריאה יכולה להתמודד בכוחות עצמה עם הבעייה הנפוצה

מאת גלעד דותן
סופר "הארץ" בקנדה

מונטריאול

תקופות של מצב רוח קשה, אדישות ואובדן שמחת חיים אינן שכיחות רק בגיל ההתבגרות ואילך. הן מהוות חלק טבעי בהתפתחותם של רוב הילדים הנורמליים גם בגיל הגן ובית הספר היסודי. לעיתים קל מאוד לזהות את הסיבה: מות סבא או סבתא אהובים, היעלמות כלב, ניתוק מקרוב או חבר שיצא לתקופה ממושכת או עקר למקום אחר, שבירת צעצוע שאליו היה קשור במיוחד וכו'. לעיתים הסיבה קשה יותר לזיהוי: קושי של הילד למצוא את מקומו בחברת הילדים בשכונה, לחץ מצד גננת או מורה, היטפלות של מבוגר או ילד חזק יותר ועוד.

מלבד מקרים קיצוניים, שבהם הדיכאון עמוק מאוד וממושך מאוד, יכולה משפחה המתפקדת היטב להתמודד עם הבעייה בכוחות עצמה. בבמאמר פרי עטם של ד"ר ג'וליוס סיגל, העוסק בפסיכולוגיה התפתחותית, ושל רעייתו זלדה סיגל, פסיכולוגית חינוכית, מצאנו ארבע עצות כיצד לעשות זאת:

● בעזרת תקשורת מילולית ולא־מילולית נכונה, יכול כל הורה לשלוח לילדו מסר, שהוא עומד לרשותו, של הילד. בתקופה קשה על ההורה לעשות מאמץ מיוחד לבלות זמן רב בחברת הילד ולהאזין לו.

● יש להודות בקיומם של הרגשות "השליליים" ולשוחח עליהם. הורים רבים נוטים לומר לילד: "זה יעבור, הכל יהיה בסדר, שחק קצת ואז תשכח מזה" וכו'. גישה זו רק מגבירה את תיסכולו של הילד. עצב, צער וכאב הם רגשות נורמאליים ולגיטימיים. מותר וצריך להודות בעצם קיומם ולא להכחישם, להמעיט בחשיבותם או לגנותם.

● הגבו תגובות חיוביות. תקופת דיכאון איננה הזמן המתאים למתיחת ביקורת, נזיפות והטפת מוסר. הילד חש ממילא לא מעט רגשי כישלון ונחיתות, ואין להוסיף. זה הזמן לעידוד רב מן הרגיל של כל הצלחה והתקדמות, ולעיסוק בפעילויות החביבות על הילד כגון קריאה, ... משחקים וכו'.

● נסה לשבור את שגרת המעשים של הילד על ידי חוויה מרגשת במיוחד. יכול להיערך, למשל, טיול בן יום או יותר. האם ידועה לנו להוסיף — גם על חשבון יום לימודים. עצם ה' אירוע המפתיע והמשמח עשוי להקל על דיכאון מתמשך.

עד כאן משפחת סיגל. כמדומה — אין כאן אפילו הצעה אחת, שאיננה ניתנת ליישום מוצלח גם למבוגרים.

האוניברסיטה העברית בירושלים

בית הספר למינהל עסקים
מיסודה של קרן בנק דיסקונט לישראל
המרכז להכשרת מנהלים

המרכז להכשרת מנהלים מודיע על פתיחת קורס נוסף

לניהול עיסקי בכיר

מטרת הקורס להקנות ידע ומיומנויות חדשניים בניהול עיסקי למנהלים בכירים בתעשיה ובמיגזרי המשק הפרטי והציבורי.

מסגרת הלימודים בקורס מאפשרת למנהל ללמוד תוך כדי המשך עבודתו. המנהל אמור להתפנות ליום לימודים ארוך אחד בשבוע (יום רביעי) ושלשה שבועות מרוכזים במשך שנת הלימודים. הלימודים יתקיימו בחודשים ינואר–יוני 1988 ואוקטובר 1988–פברואר 1989.

הקורס מקיף למעלה מ־400 שעות לימוד. נושאי הלימוד נחלקים לארבע קבוצות:

א. מכינות ומבואות:
מתמטיקה, אנגלית עיסקית, מחשבים, סטטיסטיקה, כלכלה והתנהגות ארגונית.

ב. נושאים פונקציונליים בניהול:
חשבונאות ומימון, בדיקת כדאיות השקעות, שיווק ופרסום, מערכות מידע, מבנים אירגוניים ועיצוב אירגוני, ניהול משאבי אנוש, יחסי עבודה, משפט מסחרי ודיני מיסים.

ג. לימודים אינטגרטיביים:
מדיניות עיסקית, משחק עסקים ממוחשב, קבלת החלטות ופרוייקט סיכום.

ד. סיורים לימודיים והרצאות אורח:
המרצים הם מסגל המורים בבית הספר למינהל עסקים באוניברסיטה העברית שרכש נסיון רב בהכשרת מנהלים.

נסיון ניהולי הוא תנאי הכרחי לקבלה לקורס. עדיפות תינתן לבעלי תואר אקדמי. ועדת קבלה תקבע את מידת התאמתם של המועמדים לקורס.

המעוניינים יפנו למרכז להכשרת מנהלים

טלפונים: 02-824638 ,02-883077
בימים א–ה בין השעות 08.30–13.00.

חברת החשמל לישראל בע"מ

אגף הבצוע

מכרז מס' 87/1259

התברה מזמינה בזה

הצעה לבצוע מערכת ניקוז מצנורות טרומיים מבטון וצנרת פלדה (כ־300 מ.א) בתחנת הכח רוטנברג ליד אשקלון

פרטים וטפסי המכרז אפשר לקבל תמורת תשלום של 172.- ש"ח (כולל מע"מ) במשרדי אגף הבצוע רח' החשמל 16, ת"א (קומה 11 טלפון 614343/691) בין השעות 08.00-13.00 עד יום שישי 20.11.87.
רשאים להשתתף במכרז הנ"ל רק קבלנים רשומים שיוכיחו כשר בבצוע מתאים. יש להמציא מסמכי רשום בעת קבלת חומר המכרז.
על ההצעות להגיע למשרדנו בת"א עד יום רביעי 2.1.87 שעה 12.00
אין החברה מתחייבת לקבל את ההצעה הזולה ביותר או כל הצעה שהיא.

מינהל מקרקעי ישראל

מינהל מקרקעי ישראל — מחוז תל־אביב

הצעה להחכרת מגש לתעשיה באזור התעשיה חולון

מכרז מס. תא/87/73

מינהל מקרקעי ישראל (להלן: המינהל) מבקש בזה הצעות לחתימה על חוזה פיתוח בגין הקרקעות שפרטיהן בעת פרסום המכרז הן כדלהלן:

גוש מספר	חלקה מספר	מגרש מספר	שטח במ"ר בערך	*קבולת בניה	**מחיר מינימום נדרש בש"ח (לא כולל מע"מ)	גובה פקדון בש"ח
6782	25	א/12	1,202	ראה הערה	229,478	11,500

* בהתאם לתוכנית מפורטת ח/110 מותר לבנות 2 קומות, 50% בכל קומה, סה"כ 100%; גובה מקסימלי 9 מ'.
בהתאם לתיקון 4 לתוכניות המתאר ניתן לבנות מרתף בשטח הקומה בגובה 2.20 מ' או 2.40 מ' במקרים מיוחדים באישור מהנדס העיר. המרתף ישמש כמחסן בשימוש המפעל שמעליו ו/או כחניי של רכב פרטי בלבד. ניתן לבנות יציע שלא יעלה על 40% משטח הבניה המותר בקומת הקרקע.
** על המגרש קיים בנין ריק בן קומה אחת ששטחו כ־150 מ"ר. מחיר המינימום הנדרש כולל בנין זה. מחיר המינימום נקבע עפ"י מצב הפיתוח הקיים להיום. כל פיתוח נוסף שיעשה בעתיד — יחול על הזוכה במכרז וישולם על ידו בנפרד למוסד המפתח.
זכות ההשתתפות במכרז למומלצי משרד המסחר והתעשיה בלבד (ההמלצה חייבת להתייחס לגודל השטח ומיקומו).
את חוברת מסמכי המכרז, ניתן לקבל תמורת הסך של 20 שקלים (כולל מע"מ), במינהל מקרקעי ישראל, דרך פתח־תקוה 116 (בית קלקא), ת"א. בימים ובשעות העבודה המקובלים.
המועד האחרון להגשת בקשות המלצה ממשרד המסחר והתעשיה הוא 9.12.87 שעה 12.00. והמועד האחרון להגשת הצעות למכרז הוא 7.1.88 שעה 12.00. הצעה שלא תימצא בתיבת המכרזים ביום ובשעה האמורים, מסיבה כלשהיא לא תדון.
אין מינהל מקרקעי ישראל מתחייב לקבל את ההצעה הגבוהה ביותר או הצעה כלשהיא.

מינהל מקרקעי ישראל — מחוז תל־אביב

הצעה להחכרת מגרש לבנית 84 יחידות דיור ברמת אביב, ת"א

מכרז מס' תא/74/87

מינהל מקרקעי ישראל (להלן: המינהל) מבקש בזה הצעות לחתימה על חוזה פיתוח בגין הקרקעות שפרטיהן בעת פרסום המכרז הן כדלהלן:

*תב"ע מספר	גוש מספר	חלק מחלקה מספר	מגרש מספר	שטח במ"ר בערך	מחיר מינימום נדרש בש"ח (לא כולל מע"מ)	גובה פקדון בש"ח
1722-11	6631	162	א/22	8,625	8,323,547	400,000

* הבניה תתבצע בהתאם לתוכנית העיצוב והארכיטקטוני מס. 1722/תע/א/11 למגרש מס. 22-א, הכוללת 3 בנינים בני 6 קומות על עמודים וכן קומת דופלקס, 28 יח"ד בכל בנין וסה"כ 84 יח"ד. שטח ממוצע ליח"ד ויהיו — 110 מ"ר.
את חוברת מסמכי המכרז, ניתן לקבל תמורת הסך של 50 ש"ח (כולל מע"מ) במינהל מקרקעי ישראל, דרך פתח־תקוה 116 (בית קלקא), ת"א. בימים ובשעות העבודה המקובלים.
המועד האחרון להגשת ההצעות למכרז הוא 9.12.87 שעה 12.00. הצעה שלא תימצא בתיבת המכרזים ביום ובשעה האמורים, מסיבה כל שהיא — לא תדון.
אין מינהל מקרקעי ישראל מתחייב לקבל את ההצעה הגבוהה ביותר או הצעה כלשהיא.

מינהל מקרקעי ישראל — מחוז ירושלים

הצעה להחכרת מגרש לבנית 74 יחידות דיור בשכונת נאות־אשקלון (המרכז הזוחל)

מכרז מס' יר/75/87

מינהל מקרקעי ישראל (להלן: המינהל) מבקש בזה הצעות לחתימה על חוזה פיתוח בגין הקרקעות שפרטיהן בעת פרסום המכרז הן כדלהלן:

גוש מספר	מגרש מספר	שטח במ"ר בערך	*סה"כ יח"ד	מחיר מינימום נדרש בש"ח (לא כולל מע"מ)	**מחיר תוספת פיתוח בש"ח (לא כולל מע"מ)	גובה פקדון בש"ח
1227 1228 1232	20	5,000	74	391,696	634,240	25,000

* בהתאם לתב"ע 4/02/101/40 תותר בנית 74 יח"ד בנות 4 חדרים בשטח של כ־100 מ"ר ברוטו כ"א. מספר הקומות 4 מעל קומת עמודים. למגרש זה כ־50% מזכויות החניה במגרש מס' 21. על הזוכה במכרז חלה החובה לפתח את חלקו במגרש החניה.
** צמוד למדד בניה לחודש ספטמבר 1987 וישולם לחב' שיכון ופיתוח בהתאם להסכם פיתוח תשתית שיחתם עמה.
את חוברת מסמכי המכרז, ניתן לקבל תמורת הסך של 20 שקלים (כולל מע"מ), במינהל מקרקעי ישראל, רח' בן־יהודה 34, ירושלים. בימים ובשעות העבודה המקובלים.
והמועד האחרון להגשת ההצעות למכרז הוא 9.12.87 שעה 12.00.
הצעה שלא תימצא בתיבת המכרזים ביום ובשעה האמורים, מסיבה כלשהיא — לא תדון.
אין מינהל מקרקעי ישראל מתחייב לקבל את ההצעה הגבוהה ביותר או הצעה כלשהיא.

מינהל מקרקעי ישראל מחוז ירושלים | משרד הבינוי והשיכון מחוז ירושלים | עירייה, חברה לפיתוח עירוני בע"מ מועצה מקומית בית שמש

בנית עצמית בבית שמש
גבעת סביון
(שלב ב')

מינהל מקרקעי ישראל בשתוף עם משרד הבינוי והשיכון, עירייה והמועצה המקומית, מציעים בזה 40 חצאי מגרשים דו־משפחתיים לבניה דו־משפחתית עם קיר משותף.
ההרשמה לתוכנית תתקיים במזכירות המועצה המקומית בית־שמש, בימים א'–ד' בין השעות 08.30–12.00.
ההרשמה תחל ביום שני, 16.11.87 בשעה 09.00 ותסתיים ביום חמישי 10.12.87 שעה 12.00.
פרטים נוספים, ופרוספקט מפורט ניתן לקבל במזכירות המועצה בבית שמש.

מינהל מקרקעי ישראל
מחוז ירושלים
"בנה ביתך" — אשקלון
נוה ים
(יתרת מגרשים)

בהודעה שפורסמה בהארץ 09.11.87 בטעות, נפלה טעות במועד תחילת ההרשמה. המועד הנכון הוא יום חמישי תאריך 19.11.87 בשעה 11.00, ולא כפי שפורסם.

מעלה גמלא בראשית הדרך: רק שני משקים במצב קשה

יישובי הגולן מחכים להסדר (ב')

פיל לבן בקצרין

מאת אבי גבאור

בית־האריזה המושבת הוא העדות החיה לבזבזנות וליצר ההתרחבות שאיפיין את פעילותם החריגה של ארגוני הקניות

44 משפחות מתגוררות במעלה גמלא, מושב צעיר המשקיף על הכינרת. בתי אבן מבולת שחורה ורעפים אדומים. לגמלא יש נכסי נוף שאינם נמדדים בכסף אך נסים זוילי, ראש מחלקת ההתיישבות בסוכנות, מתיישב בתוך התרבות של המושב כדי לדבר ביתנם. מאז מאי בשנה שעברה, אין 44 המשפחות המתגוררות במקום קשורות עוד בשום ארגון קניות. קומרי עטרייה, העומד בראש הועד, מגולל את עסקי המושב ביד רמה ומרוותו כי מאז החל המושב לפעול כעצמאי, צמח היקף הייצור שלו לרמה של 4.5 מיליוני ש"ח בשנה. לפי עטרייה, כיום לא חייב המושב כספים והתחייבויותיו מתקזזות עם הכנסותיו בסוכנות.

43 מתוך 44 המשפחות המתגוררות בגמלא עוסקות בחקלאות. במשקים מגדלים מנגו, הדרים, תמרים ובננות ובמשק החי כבשים, עזים ואפילו סוסי פוני. הבעיות של גמלא כרוכות בעתיד: אין עתודות קרקע, אין מכסות ייצור ואין אמצעי ייצור שיאפשרו קליטת משפחות נוספות. בין השאר מבקשים המתיישבים שהסוכנות תסייע להם בנטיעת פרדס. חברי המושב הגישו לסוכנות להתיישבות רשימת בקשות הכוללת מיקשור, פרדס, מלגזות, מגנים, מיתון, מערכת מים וכדומה. המושבים יודעים שלא יקבלו את הכל, אבל כל מה שיושג יתפרש כהישג גם.

"אם המשבר לא ייפתר אני צופה אנרכיה"

הנתונים בקשר לגודל החוב של המגזר החקלאי משתנים במהירות הסילון. כאשר הגישה ועדת רביד את המלצותיה, היא ציינה שחוב המושבים עומד על 1.66 מיליארד ש"ח. כיום כבר מדברים על 2 מיליארדים. חובם של הקיבוצים מוערך ב־3.5 מיליארדים, ו־1.2–1 מיליארד מקורם בקיבוץ הארצי, כלומר סך של 5.5 מיליארדי שקל. אך אסור לשכוח שמול סכום זה יש גם נכסים לא מבוטלים.

גרליה גל, מזכיר תנועת המושבים, אומר שהפרטים אינם חשובים מבחינת גובה החובות וצורת ההסדר. מה שחשוב הוא שיתחילו לבצע את ההסדר. גל מדבר בשם 274 מושבים שבהם 19,000 משקים ו־60,000 נפש. הוא חושש שאם ההסדר לא ייצא לדרך, יידאו המושבים כמי שעברה עליהם מפת סחרור — גם מבחינת היחסים בין אדם לחברו ובין החבר לאגודה. "אני יכול לדמיין לעצמי כיצד ימשמשו בנקים חובות במושבים בדרך של גביה" אומר גל. "אם המשבר לא ייפתר, אני צופה אנרכיה".

הוא מספר שהוד בעגו, הממונה על התקציבים באוצר שעמו נפגש בשבוע שעבר, שאל אותו "לא תחזרו אלינו שוב בעוד שנה־שנתיים?" גל השיב: "נחזור עוד קודם, כי אם הממשלה לא תשנה את התייחסותה לחקלאות, המשבר יפרוץ שנית גם לאחר הסדר ועדת רביד".

בגמלא אין ממתינים למינהלת הסיוע של סגפיני. מספר עטרייה "הקמנו לעצמנו ועדת רביד קטנה וביררנו מי מהמשקים אצלנו אינו מסוגל להחזיר לקיומו. למשק אחד הצענו שנשמש כמתנה נכסים, אחדים קיבלו מהוועד סיוע במסגרת 'קרן ניידות' ועלו בעזרתו על דרך המלך. כיום יש אצלנו רק שני משקים במצב קשה. אחד מהם חייב 60,000 ש"ח. בעליו הציע לאגודה את מטעי הבננות שלו, השקיע בדיר כבשים גדול, אבל גם הדיר התנבך. העמדנו לרשותו, ללא תשלום, סככה לגידול הודים אבל השנה העוף חלש וכיום האיש עובד מחוץ למושב. משפחה אחרת של עולים מאנגליה הסתבכה בחובות ונאלצה ללוות מההורים 45,000 דולר. גם להם נסייע".

קיבוץ מיצר במיצר

קיבוץ מיצר מתאים היטב להגדרה של יישוב קו עימות בהיותו ממוקם מאות מטרים בלבד מהגבול הסורי. הקיבוץ עלה על הקרקע ביוני 1981 וכיום חיים בו 80 תושבים, מתוכם 48 חברים והיתר מועמדים. 15 משפחות, 10 ילדים ועוד כמה בדרך. במיצר מתפרנסים מ־220 דונם אבוקדו, 50 דונם פקאן, מגדלים עופות ומחזיקים רפת.

הרפת היא מקור הצרות. היא הוקמה על סמך הבטחות מימון של הסוכנות והלוואות שנלקחו בריבית של כ־3% בחודש. עד היום נצבר חוב של 1.4 מיליון ש"ח. חברי הקיבוץ הצעירים טוענים שהסוכנות חייבת למיצר את עלות הרפת ומבקשים טיפול דחוף, שכן אם הבעיה לא תיפתר, תמשיך הריבית לתפוח ולא יהיה מי שישלם את החוב.

זוילי ויועציו טוענים כי אישרו למיצר רכישת רפת ו־150 פרות בלבד ואילו במיצר טוענים שהסוכנות אישרה רכישת 100 פרות נוספות. אלא שלטענה זו אין משום מה כל גיבוי בכתב. למדינה, אומרים במיצר, יש התחייבויות גם מעבר לצבא ולמשטרה והם מצפים שיסייעו להם במימון הרפת. מה שמסתכם ב־350,000 ש"ח שעליהם ניתוספה מה שהם מכנים "הריבית של ברונר".

זוילי מציין כי מיצר קיבל 15% מכלל תקציב הסיוע של החטיבה להתיישבות בצפון ולא ייתכן משום הסדר נפרד. החוב שלהם, הוא מוסק, ישולם במסגרת מינהלת ההסדר ואם המינהלה לא תפעל, הוא יטופל במסגרת החטיבה להתיישבות בסוכנות.

קו אחד

באזור התעשייה של העיר קצרין מצויים שני מבנים גדולים למדי, רכושם המשותף של יישובי הגולן. הראשון, בית קירור עצום ומרווח הפועל כמעט בתפוסה מלאה באיחסון ובשיווק פרחים והפקעות של פרח השושן הצחור, המיוצא בהצלחה לאירופה; השני, בית אריזה מודרני ומשוכלל העומד בשיממונו. בית האריזה העצום (כ־3000 מ"ר) הוקם בשנת 1982 כמפעל אזורי של ארגון משקי הגולן, בהשקעה של כ־2.5 מיליוני דולר; אך אלה שהשקיעו בהקמתו לא הביאו בחשבון את העודף בבתי אריזה בצפון, וכיום בית האריזה הזה מתפעל קו אריזה אחד בלבד, למיון קלחי תירס ליצוא. בעונה אולי יופעלו במקום עוד כמה קווים לאריזת תפוחים ואבוקדו, אבל התפוקה עדיין תישאר זעומה.

בית האריזה המושבת הוא העדות החיה לבזבזנות ויצר ההתרחבות שאפיין את פעילותם החריגה של ארגוני הקניות.

מגדלים בצל ובוכים

על לוח המודעות במזכירות של מושב אבני־איתן כתוב סמי: "מי שלקח את סולמות הקטיף שלי והחזירם שבורים מתבקש להודיע לי בהקדם". למבקר מבחוץ נראה כל המושב כמי שלקחו חדש והחזיר שבור. ההנהלה שולטת בשטח ובעיקר באזור המזכירות. באבני־איתן אומרים: "לא טוב. היית האדם משבביק".

35 משפחות של המפעל מזרחי, מתן שבע שעדיין לא קיבלו עצפי הצר לפרנסתם ואולצות להתפרנס מ"כינר". כפר נופש דתי השייך לכמה מיישובי הרמה (לרבות אבני־איתן). בעייתם הגדולה של המשקים מאבני־איתן היתה השנה הבצל. המגדלים שהסתמכו על הצלחות השנה הקודמת, הגדילו את שטחי הבצל ותקעו כמו רבים אחרים עם 2,000 טונה בצל. בסופו של דבר נאלצו למכרו במחירי הפסד, לסוחרי ירקות מלבנון.

באבני־איתן התנהל פעם משק פורח של רפתות לחלב, מטעי אבוקדו, תפוחים. מאז פרץ המשבר נכנסו חברי המושב למלכודת פער המימון ולתהום הריבית. "25,000 דולר שלוינו באפריל '85 הפכו בדצמבר '86 ל־150,000 דולר" טוענים חברי המושב. הבודדים שמסוגלים כיום להתפרנס באבני־איתן הם בעלי הרפתות, שמשלמים בעבור המספוא שלהם בדולרים. אך גם הם מתלוננים שהתמורה שהם מקבלים בעבור החלב כמעט שלא השתנתה ומסתכמת ב־49 אגורות חדשות לליטר, לעומת 45 אגורות ביולי '85. כיום חייב המושב 800,000 דולר לארגון משקי עמק הירדן וכמו כן יש לו חובות נוספים לבנק המזרחי ולבנק הבינלאומי, שאותם בשלב זה אין פורעים. מכנים למחיקה ולפריסה.

מבנויות פרטיות

כפר חרוב, קיבוץ צעיר, נוסד בשנת 1973 על־ידי גרעין של תנועת הצופים. כיום הוא מונה 120 חברים ומועמדים ו־85 ילדים. בקיבוץ התבססו עד היום על מטעי האבוקדו, שקדים ושלחין, רפת גדולה עם 350 חולבות וענף התיירות במסגרת "מבוא חמה" המכניס לקיבוץ כ־200,000 דולר בשנה.

בכפר חרוב נתפסו ביולי '85 עם המכנסיים למטה. כאשר הקפיאו את הדולר היו 80% מחובות הקיבוץ צמודים דווקא לשקל, בעוד ש־70% מהכנסותיו היו צמודים לדולר. ביוני 1985 הסתכמו חובות הקיבוץ ב־2.4 מיליוני דולר, ואילו בספטמבר '87 הם כבר צמחו לכדי 5 מיליוני דולר. לעומת זאת, תחזית ההכנסות לשנת 1987 מסתכמת בכ־3.5 מיליוני דולר בלבד. עיקר חובו של הקיבוץ הוא לארגון הקניות של משקי הירדן. 80% מהחוב צמודים למדד ו־25% מגנו הם לטווח קצר בריבית של 3% בחודש.

משה גוזלי, הממונה מטעם הסוכנות על הגליל והגולן, מציע: "תנו להם פריסה נכונה והם יהיו יפה ויתעדדו גם עם החוב". מתוך 80 הקיבוצים, כפר חרוב ניצב במקום ה־26 ברשימת הקיבוצים שבי מצוקה. כפתרון לבעיות התעסוקה של הקיבוץ, מעוניינים החברים לרכוש מפעל קיים, אלא שבמשרד התעשייה והמסחר אין מכירים ברכישת ציוד משומש כבמפעל מאושר. רוצים לגדול ולקלוט חברים חדשים אבל אין אמצעי ייצור. לבד מכך הם גם צריכים לרכוש מכוניות פרטיות בעבור חברי המשק בתקציב של 40,000 דולר בשנה. "לרכוש ארגון פה וארגן שם, ולתת לאנשים סיבה טובה להיות בכפר חרוב גם מעבר לנוף".

בדרך הביתה, בשעת הנסיעה לשפלה הרחוקה, אומר יצחק וייס סגנו של נסים זוילי, שהמדינה אמנם מחויבת לסייע ליישובי קו העימות, אלא שהחקלאים התרגלו שלא צריך להחזיר חובות ושיש להם אבא שתמיד מקים אותם על הרגליים, וזה לא טוב.

(כתבה שנייה ואחרונה)

מציע הכנסת / עמוס בן־דוד

חוק חדש — סכסוכי שכנים חדשים

במוצאי של דיון מסעיר בהצעת אי־אמון על המשבר בהתיישבות ועל הפסקת השידורים, אישרו חמישה ח"כים תוך חמש דקות חוק העשוי לגלגל מהמכה ברגשי הדיירים בבתים משותפים.

החוק מאפשר, בראשונה בתולדות הבתים האלה, להינתק מן ההסקה המרכזית. חלק אחר בו מאפשר להקים דודי שמש על הגגות, גם בלי הסכמת כל הדיירים, כפי שמחייב כיום מן הפרק בחוק המקרקעין הדן בבתים משותפים.

בהביאו את החוק לפני הכנסת הקודמת כמעט. במוצאי של יום רביעי שבו ישבת הכנסת מבוטק, אמר ח"כ אוריאל לין מן הליברלים בלי כחד, שזהו אחד החוקים שהממשלה לא השכילה להביא לכנסת על אף שמשרד האנרגיה מגדד בו זה שנים רבות. לין הוא יו"ר ועדת המשנה לאנרגיה של ועדת הכלכלה, נוסף לתפקידיו הציבוריים האחרים. הוא היה מן הלהבים בועדת החוקה חוק ומשפט לקבלתו, באמרו כי יחסוך מיליוני דולרים למדינה. יוזמי החוק היו ח"כ מיכה חריש מן המערך, שגם הוא מהאמונים על נושא האנרגיה וח"כ פנחס גולדשטיין מן הליברלים בליכוד, הידוע בשל מוקף הפוליטיים, שבעזרתם כבר דחף לגמר כמה וכמה הצעות חוק פרטיות.

אך לחוק הזה, שנתקבל כמעט בסרהודעות, תוך שהח"כים מסוקים אודים את הפציות, יש השלכות לא רק על החיים בבתים משותפים, שכנאות. אלפי ישראלים סובלים מהם. בין השאר הוא משאיר פתח רחב מאוד לקלקול איכות הסביבה. בסעיף המדבר על דוד שמש נאמר, כי התקנתו על ידי דייר יחיד חייבת להיות "בדרך שתצמצם ככל האפשר את הפגיעה בחזותו של הבית". מי יקבע מה זה "ככל האפשר", היכן יש תרופה למי שטוען נגד צורת התקנה של הדוד והצינורות הגמישים היוצאים ממנו לאורך הקיר אל הדירה, ומה אפשר לעשות נגד החוטא שהתקין זאת בצורה לא־אסתטית — כל זה אינו ידוע.

אף ביחס להסקה המרכזית מעורר החוק שאלות רבות, ואת פתרונן הוא משאיר בידי השרים שיתקינו תקנות. "שר המשפטים," נאמר בחוק, "בהתייעצות עם שר האנרגיה והתשתית ובאישור ועדת החוקה חוק ומשפט של הכנסת, יקבע בתקנות הוראות בעניין ההוצאות כאמור בסעיף קטן ג' (המחייב את המתנתק בתשלום התשלומים להחזקתה התקינה של מערכת החימום), וכן בעניין חלקו בהוצאות השוטפות להחזקת המערכת המרכזית, בשיעור הגדול בהוצאות אלה לדיירים האחרים, כתוצאה מההתנתקות".

מי שמתנאה לעצמו משהו, בכלל, למקרא הניסוח הזה, מגיע למסקנה שההתנתקות אינה כדאית: המתנתק יצטרך לשלם גם את הוצאות ההפעלה השוטפות של המערכת, לרבות תיקונים, בדיקות וכיו"ב, וגם חלק מן הדלק הנצרך, אם לא יורדו ההוצאות בדיוק בשעור שבו חייב עד להתנתקות. כלומר, אם היו 24 דיירים בבניין, ומישהו התנתק, הוא לא יזוכה בחלק ה־24 של ההוצאות אלא ישלם גם בעתיד כ־50% ממה ששילם לפני ההתנתקות, על פי השכונות של אבדן קלוריות בחימום צינורות, קירות, המערכת עצמה וכיו"ב.

אם לא כדאי יהיה להתנתק, לא ברור מה תרויח המדינה מהחוק. ואם יהיה כדאי, כמה זמן אכן ימשיכו המתנתקים לשלם, במציאות הישראלית, בעד הסקה שאינם חפצים בה?

שני דברים ברורים למדי עם קבלת החוק. האחד הוא, שקבלנים יזהרו מאד בעתיד בהתקנת הסקה מרכזית בבתים משותפים. השני — שהכנסתו היסודות למריבות רבות נוספות בין הדיירים בבתים קיימים. כאילו שהיו חסרות כאלה עד כה.

"המחתרת" — שירות לא בשטחים

משתדלי "המחתרת היהודית" שחזרו למערך המילואים, מוצאים את עצמם באותה משרתים כמרחק מבתיהם, אפילו היו קודם לכן נמנים עם כוחות המילואים המוצבים בשטחים.

על שאילתה ישירה (בכתב) בנושא זה של ח"כ מתי פלד מן הרשימה המתקדמת לשלום, השיב שר הבטחון יצחק רבין: "שיבוצם של נאשמי המחתרת היהודית במערך המילואים של צה"ל נעשה, כמקובל, תוך בחינת מהות העבירה בה הורשעו והשפעתה על המשך וסוג השירות בצה"ל. בהתאם לכך, ועל פי החלטת רשויות הצבא, לא שרתו נאשמי "המחתרת היהודית" המוצבים ביחידות הגמ"ד, באזורי יו"ש וחבל עזה."

שדרים וכוכבים

באי הכנסת רגילים, שבשורות במרכז יציע האורחים המכובדים, יושבים קבוצות של מגעיסים־כרונה. כל אימת שעולה הצעת חוק בתחום של "מיהו יהודי" או איסור הצגת מצות, או איסור מכירת חזיר, מלא היציע בשליחים לבושי שחורים של הרבי מליובאוויטש, ושל הרבי מבוזי, ושל פעילי ש"ס ושל ישיבות וחצרות וכיתות בציבור החרדי. כאשר דנים בסוגיות הנוגעות למפעלים ולעובדים, לעומת זאת, ואלה רבות כמו האחרון, יש ביציע כמעט תמיד נציגות הוקפה של העובדים שמדובר בהם.

בשנים האחרונות עשו יושבי היציע הקבועים הכרה עם ועדים של אתא, חולקו, סולתם, מספנות ישראל, מגעי בית שמש, פריות, התעשייה האווירית, וגם התיישבות העובדת. בדיונים של השבועות האחרונים ישבו ביציע סוג חדש של עובדים: אנשי רדיו והטלוויזיה. אלא שנוכחותם של אלה לא בלטה. ראשית, אחדים מהם ממילא נוהגים לבוא לכנסת, וגם באו מתוך הרגל בימים הראשונים של מושב החורף אף שלא היתה להם שם עבודה. שנית, אנשי רשות השידור לא תפסו את המקומות ביציע המיועדים לאורחים הנכבדים, אלא מקומות המיועדים לעתונאים.

בדיוני המליאה מתבטא חסרונה של הטלוויזיה. "כוכבי התקשורת" הידועים לכל ולכן אין צורך לנקוב בשמות, אינם נוכחים באולם המליאה, ח"כים שנהגו לשבת בסבלנות ובהתמדה כל עוד דלקו האורות, מסתובבים עתה בעצבנות בפרוזדורים ובמזנונים, עוזבים מוקדם, או כלל אינם באים לישיבות. כאשר הם משתתפים בדיון, הופעותיהם הרבה יותר קצרות וענייניות, כאשר אין הם "משחקים אותה" למצלמות. ייתכן שגם זו אחת לסיבות לשקט היחסי המאפיין את השבועות הראשונים של מושב החורף בכנסת.

וילנה, סוף אוקטובר

בעיר שכונתה פעם "ירושלים דליטא" מתגוררים כיום רק שבעת אלפי יהודים

מאת אליהו זהבי

עד כה לא הייתי מעודי בוילנה והיא נתפסה תמיד בתודעתי כעיר שבה הודפסו ספרי ילדות רחוקה וספרי קודש. כאשר המטוס עומד לנחות העיר נראית ממבט ציפור — עלה תמימה המעוררת באוקטובר הזאת, וילנה זוהי העיר שכונתה לכינוי "ירושלים דליטא", העיר קטנה — כגודלה של עיר שדה.

כנסיות במרכז העיר, שרידי חומה, המראה המוכר של רובע בניינים רב־קומות. הוילה האופפת את שמה של העיר אינה מתקשרת עם המראה הנשקף מחלון המטוס. בבית המלון — הפתעה קשה להאמין כי גם זו בריה"מ. בית המלון מפתיע ברוחו ובסגנונו המערבי־סקנדינבי. כבר בקבלה נתקלים בתופעה שאינה מוכרת בבריה"מ: האורח מקבל כבר שם את המפתח לחדרו. אין "מפקחת קומה" כנהוג בכל בית מלון סובייטי, אשה היושבת בכל קומה ואצלה יש להפקיד את מפתחות החדר ולקבל תוך הצגת "כרטיס־אורח".

מן הרמקולים בוקעת מוסיקה מערבית. במוסקבה השמעת מוסיקת רוק אמריקאית כמוה כהתרסה נגד הממסד, ואילו כאן, בוילנה, כמו גם בשתי הבירות האחרות של המדינות הבאלטיות, ריגה וטאלין, לא הצליח מנגנון החיים הסובייטי, שנכפה על מדינות אלו לפני פחות מארבעים שנה, לטשטש את יחודן.

הגענו לוילנה בשבת בשעת ערב. ניצלנו את ההזמנה עד לארוחת הערב כדי לצאת לצנדי ולמצוא את בית הכנסת. את כתובתו של בית הכנסת היחיד הפועל בעיר קיבלתי במוסקוה. רחוב מרכזי בעיר, בתים נושנים בני שתיים־שלוש קומות. ראיתי מולי שני קשישים בעלי מראה יהודי ושאלתי, תחילה ברוסית, איה בית הכנסת. אח"כ עברתי ליידיש. "בית הכנסת כבר סגור. בוא מחר לתפילת ערבית".

למחרת היום, לאחר שיטוט בשעות אחה"צ במקום שבו היה בעבר הגטו היהודי, שהפך כיום לרובע מגורים שאין בו סימן וזכר לעבר היהודי, שבתי אל בית הכנסת. בניין מרשים שנבנה לפני כמאה שנים. בחזית נחרטו המלים העבריות הקוקות בקיר: "בית תפילה לה'". המדרגות רחבות ועשויות שיש, טיח הקירות מתקלף. הדלת לאולם הראשי נעולה, חדר מדרגות צדדי מוליך לקומה השנייה שבה מצוי חדר תפילה לימי חול.

באולם יושבים שלושה אנשים ומונים ערימתם של שטרי כסף. ככל הנראה הגבאי ושני שמשים. מרוקנים את קופת הצדקה. עשרות שטרות מקופלים ומהוהים של רובלים בערכים נמוכים: אחד־שלוש־חמש. השלושה מיישרים את השטרות לצורך מנייתם. כיהלום בערימת גושי פחם מבריק שטר יחיד של מאה דולר, מבריק וחלק. מן הסתם תרומה של יהודי אמריקאי.

לצדם יושב אדם קשיש וקורא בסידור. על השולחנות מפוזרים ספרי תפילה קרועים ובלים, חסרי דפים ראשונים. כאשר יש דף ראשון נרשם בו בכפוף שם בית הדפוס "ראמדלוויך" ושנת ההדפסה: ראשית המאה הנוכחית או סוף המאה הקודמת.

"מנין בא יהודי" — שואלים ומתוודעים. שאלתי: "היכן המקום שבו היה בעבר בית הדפוס 'ראם', האם הוא עדיין קיים?" מן העבר השני משיב לי הגבאי ביידיש עסיסית: "והיכן היהודים שהיו בוילנה? היהודים אינם ובית הדפוס חדל להתקיים". בעיר נותרו כיום כשבעת אלפי יהודים. רבים עזבו בשנות השבעים כאשר החלה ההגירה לישראל. אח"כ, האיש היושב לצדי מספר כי בנו היגר לארה"ב לפני עשר שנים וכיום הוא בעל משרד להנדסה בבניין. בתו היה בוילנה ואין ברצונו לבקש רשות להגר. "אני קשיש מכדי להתחיל בחיים חדשים. נוח לי להיות במקום שאליו אני מורגל".

לאחר וילנה, הדומה לעיר שדה פרובינציאלית, מפתיעה ריגה המדהימה ביופיה. גנים נהדרים במרכז העיר בצבעי שלכת. תעלות מים. בבנייני פאר שנשמרו מן המאות הקודמות או זכו לשיפוץ לאחר המלחמה. כמו בוילנה, גם בריגה מתנהל בית המלון החדיש בשיטה המערבית. אין מפקחות קומה. השומר בפתח המלון, החייב לכאורה למנוע כניסת תושבים מקומיים שאינם מתגוררים במלון, אינו מקפיד והתיירים אינם חייבים להציג לשומר הסף פתק המעיד על זכותם להיכנס. במעלית מפתיעים אותי שני צעירים בשאלה "האם אתה מדבר אנגלית?" המשך מוכר: "מעוניין להמיר כספים?"

היה קשה לאתר את בית הכנסת ברובע העתיק של העיר. לבסוף התנדבו שני צעירים להוליך אותי בסמטאות אל הבניה האחרונה של בית הכנסת. מזה שלוש שנים נחסמה הכניסה הראשית לצורך שיפוצים. גושי בטון וברזל חוסמים את שערי הכניסה. כמו בוילנה אני מוצא את דרכי לחדר צדדי המשמש לתפילה בימי חול. שני קשישים ושני צעירים סיימו את תפילת הבוקר. הצעירים דוברי עברית, מזוקנים, ולבושי כיפות.

אחד מהם, המציג עצמו בשם א., מציע שאלך לדירת חבר הגולה לשוחח בחופשיות. בדרך אני שומע מפיו כי "עיקר העניינים של הציבור בעולם הוא שואב משידורי ישראל בעברית ורוסית ומן השידור הרוסי של הבי.בי.סי. אבל לאחרונה חדל "קול־ישראל" לשדר". מתברר כי שבועיים לאחר תחילת השביתה לא היה ידוע לפעיל יהודי בעיר ריגה מדוע נפסקו השידורים.

נכנסנו לבניין דירות, גדול שבו מתגורר חברו של א. כאן אני שומע בפעם הראשונה נאום קטרוג חריף על הפרסטרויקה: היהודים קופצים לראש התור בהתלהבותם הבלתי שקולה. הפרסטרויקה התקבלה בין יהודי בריה"מ בגל של אמונה ותקווה בלתי מסויגת. כיום גוהצת הפרסטרויקה לנטישת היהדות ולהתבוללות בעם הרוסי. בין תומכיו של גורבצ'וב תמצא קומץ אינטלקטואלים, המאמינים כי גורבצ'וב יחולל מהפכה בחברה הסובייטית, ואת היהודים. יהודים שתלו תקוות בקבלת אשרת הגירה מבריה"מ, בין אם לישראל ובין אם לארה"ב — וארה"ב פופולארית בהרבה — החלו להרהר אם כדאית הטרחה הכרוכה בהגירה ונטישת אורח חיים מוכר ומורגל.

קודם, במוסקוה, נפגשתי עם צעיר יהודי בשם יורי המועסק במכון כלשהו לעניני טכנולוגיה. יורי התגלה כתומך נלהב של גורבצ'וב. "לעזוב כיום את בריה"מ הוא מעשה שטות הגובל בבגידה. זוהי תקופת בניים, ומרומי שחר. מי שעוזב כיום — גם מן המערכה, עריק. שוקע ההיסטורי של המהפכה. אני חש עצמי רוסי, קשור לתרבות הרוסית, לתיאטרון, לספרות. להגר כיום לארה"ב הוא מעשה של מכירת ערכי תרבות עבור נזיד עדשים זמנית. ישראל, למי שאינו דתי, היא מדינה הנתונה בבעיות קיומיות שאינן מעוררות אותי". עד כמה מאפיין יורי רבים קשה כמובן לאמור.

הליטאים מסגירים את זהותם הלאומית

בוילנה, טאלין, ריגה — קבוצת תיירים המונה תשעה אנשים — אמריקאית־המשפחתית. למדריך "אינטוריסט" המלווה אותנו ממוסקווה. זהו יום ראשון ואנו יוצאים לסיור מודרך ברובע העתיק של העיר. המדריכה — סטודנטית צעירה, מצליחה ל"הגניב" לכל תיאור איזכור של "ימי הרפובליקה" — עשרים שנה (1940–1920) שבהן היתה ליטא מדינה ריבונית. סמוך לשער חומת העיר — הכנסיות הגדולות שבהן מתקיימת מיסת יום ראשון. המון עם, צעירים וקשישים, גברים ונשים, ממתינים בסבלנות לסיום המיסה כדי לזכות להיכנס למחזור הבא. בחוץ ניצבות נשים המוכרות נרות צבעוניים. מי שלא ראה מראה זה יתקשה להאמין עד כמה מושרשת הדת במדינה הנתונה מזה ארבעים שנה למשטר קומוניסטי אתאיסטי. ממתינים בסבלנות בתור ארוך כמו בתור לחנות המוכרת הדקות.

המדריכה מרקלמת: בעיר 11 כנסיות קתוליות, 7 כנסיות רוסיות אורתודוכסיות, ובית כנסת יהודי אחד. סמוך לשתי כנסיות קתוליות ליד שער העיר — הכנסייה הרוסית האורתודוכסית. איש אינו נכנס בשעריה. לעומת המון העם הנודש את שערי הכניסה לכנסיות הקתוליות, מנודה הכנסייה הרוסית ה"רשמית" ומחותרת כבית מגודרים. אין זו רק נהייה דתית כי אם הפגנה של זהות לאומית.

משפט / ד"ר זאב סגל

"סוב יודיצה": מהלכה למעשה

החלטה ראשונית של בית־המשפט השלום שלפיה הוטל על עיתונאים עונש מאסר־על־תנאי על עבירת "סוב יודיצה" מחזירה את הדיון בדבר היקפו הראוי של האיסור ומידת הצורך בו ומעלה תמיהות בשאלה איתית ראוי לאכוף את החוק.

כבר ב־1957 נערך בכנסת דיון אם מן הראוי להשאיר על כנו את איסור הפרסום מטעמי "סוב יודיצה", שעניינו פרסום שיש בו כדי להשפיע על מהלך המשפט או תוצאתו. האיסור השאיר על כנו ברוב של 27 נגד 17. המתנגדים לאיסור הצביעו על הקושי שבאכיפתו, ועל פגיעתו בחופש הפרסום, הרגישו במיוחד את העובדה שבשיטתנו, שבה נתונה מלאכת השפיטה בידי שופטים מקצועיים, אין חשש ממשי להשפעה עליהם. לפני כעשר שנים דיבר השופט חיים כהן על "מפלצת זאת שנקראת 'סוב יודיצה' שאיש אינו יודע בדיוק מהי ועל שום מה היא". בית־המשפט העליון נתן לאיסור גושפנקה שיפוטית מרשימה, וקבע כי איסור הפרסום חל גם אם קיימת אפשרות סבירה, שאינה קרובה לודאי, של השפעה על מהלכו של משפט או תוצאתו (ערעור פלילי 696/81).

כאשר החוק שונה באנגליה, ממנה ירשנו אותו, בשנת 1981, כך שיאסור פרסום רק בקיומו של סיכון ממשי להשפעה רצינית על מהלכו של משפט או תוצאתו. נוצר מצב שאצלנו האיסור חמור מזה הקיים באנגליה, שבה נתון עיקר השיפוט הפלילי בידי שופטים בלתי־מקצועיים, החשופים הרבה יותר לסכנת השפעתם של פרסומים בכלי התקשורת.

בצד החוק הקיים מתגלה אצלנו, כמעט כל העת, מערכת מקבילה של "הלכה ואין מורין כך". בשנים האחרונות הופר איסור ה"סוב יודיצה" ברוב גלי, ובצורה בוטה ביותר, בעניינים רבים, כגון: משפט עוזי־גנות, משפט גיתית יזראלוב, פרשת נאפסו, וכמובן באלה הימים במשפט איוואן דמיאניוק. עד כה שרדה אצלנו הגישה שאין ממהרים לאכוף את החוק הפלילי, כאשר מדובר בהגבלת חופש הביטוי הנוכח הציבורי.

על רקע אי האכיפה לא ניתן אלא לעורר תמיהה על אכיפת האיסור בעניינים שוליים שאין להשוות את חומרתם למקרים שבהם התעלמה התביעה הכללית מן החוק. במקרה הראשון (ערעור פלילי 696/81 אולמאי נגד מדינת ישראל) העמידה עיתונאית מ"ידיעות אחרונות" לדין על שראיינה אסיר שדינו בדין; אך עונשו טרם נגזר. השופט אהרן ברק ראה בכתבה, שהיתה אוהדת לנאשם, אפשרות סבירה של השפעה על השופט בגזר דינו. על עצם ההחלטה להעמיד לדין במקרה שכזה, נמתחה ביקורת חריפה על־ידי ד"ר מרדכי קרמניצר במאמר שפירסם בירחון למשפט פלילי. כבר בזה, העמדה העיתונאית לדין לאחר שבמשך שנים רבות לא נאכף האיסור כלל, ואת מבלי שהוברר כי התביעה הכללית משנה את מדיניותה.

במאמר שפירסמתי (במחקרי משפט שבהוצאת אוניברסיטת בר־אילן) הצעתי את ביטולו של האיסור הכולל, שאינו נאכף בדרך כלל, תוך קביעה אפשרית של איסור על פרסומים ספציפיים ומוגדרים.

לביקורת נוקבת על היקפו הרחב של האיסור הקיים, ועל פרשנותו של בית־המשפט העליון את הדין, היו שותפים נוספים. אך דבר לא נעשה להתמודדות עם הנושא. השופט אורי שטרוזמן, מבית־המשפט המחוזי בתל־אביב, הביע, בפסק־דין ובהרצאה שנשא, גישה שלפיה מסוגל השופט המקצועי להכריע את הדין על־פי הראיות שלפניו, כאשר "כתבה על אישיותו של פלוני אינה מהווה מרכיב בשיקולי השופט, כשהוא מכריע את הדין על פי הראיות שהובאו בפניו".

על רקע כל זאת באה החלטת התביעה להעמיד לדין בעבירת "סוב יודיצה" שני עיתונאים ב"מעריב" את צבי לביא, עורך המוסף סוף שבוע, ואת מיכל קפרא על פרסום כתבה מפרי עטה של האחרונה. לפי קביעתה של השופטת מרים ברנשר מבית־המשפט השלום בירושלים, קטע מן הכתבה "מייחס לכל הנוגעים בדבר (הסניגור, התובע והשופט) עיוות חמור של דינו של הנאשם: התנהגות פסולה במילוי תפקידם שבעה שדינו של הנאשם עדיין תלוי ועומד". האפשרות שהדברים האמורים בקטע ישפיעו על אחד הצדדים לדיון או על כולם, וכי ישפיעו גם על תוצאות המשפט, היא אפשרות מסתברת בדרגה גבוהה, שכל בר־בי־רב היה צריך לצפותה" (תיק פלילי ירושלים 3853/86).

לראשונה בישראל החליט בית־המשפט להטיל על עיתונאים בגין עבירות "סוב יודיצה" לא קנס בלבד, אלא גם עונש מאסר־על־תנאי. השופטת דחתה את טיעוני הסניגור עו"ד בנימין ליבוביק, על אי אכיפת החוק במקרים רבים אחרים וחמורים הרבה יותר, והבהירה הטלת עונש מרתיע ב' התרבות עבירות על איסור פרסום סוב יודיצה ותוחש ההפקרות בלב העיתונאים".

הכרעת הדין וענשה גזר הדין יכולים להתקבל על־ידי בית־המשפט המחוזי, ויתכן גם שהחלטת השופטת תישאר על כנה. לא ייקשה להבינה שהעניין ידון, בסופו של דבר, בבית־המשפט העליון.

מה שברור הוא, שפסק־הדין יוצר מציאות חדשה, של נקיטת קו מחמיר בעבירת "סוב יודיצה". קשה מאד, לדעתי, להצדיק מצב שבו יהיה האיסור בישראל חמור מזה שקיים באנגליה. מן הראוי שהכנסת תיתן דעתה לנושא. עיון מעמיק יכול להוביל למסקנה שאיסור זה מקומו לא יכירנו בספר החוקים שלנו, כאשר השיפוט נתון בידי שופטים מקצועיים, שספק אם זקוקים הם למטריית מגן שכזה. בכל מקרה, אין להצדיק מצב דברים שבו נאכף החוק באופן סלקטיבי, תוך התעלמות מפרסומים ה"זועקים בקולי" על הפרת החוק, והאשמה בגין פרסומים שקשה לראות בהם סכנה של השפעה ממשית על שופט הראוי למשרתו.

אתה מחפש סוכן בחו"ל?
יגאל אילן חברה לפיתוח תוכניות שיווק בע"מ - שרותים בישראל ארה"ב ואירופה.
דרך חיפה 13 תל־אביב - טלפון: 252967 / פקס: 268020
למי שמחפש תשובות מעשיות בתחום השיווק

صورة عن الاصل

هكذا من الأصل

מה קרה היום?

קרא בגלובס הערב!

38 ש"ח בלבד כולל מ.ע.מ לחודש בהוראת קבע.

ח"ג 03-250001 (24 שעות)
03-251626 (24 שעות)

מגיע לך גלובס בערב

עיריית ירושלים
הועדה המקומית
לתכנון ולבניה.

הודעה לפי סעיף 149
לחוק התכנון והבניה
תשכ"ה 1965 (להלן: החוק)

בב/87/749
ניתנת בזה הודעה בהתאם לסעיף 149 לחוק כי מר חיים שרת פנקובסקי יצחק הגיש לועדה המקומית לתכנון ולבניה (להלן הועדה) בקשה להתרת בנית מחסנים בגבס, גוש 408 חלקה 145 ברחוב קרית היובל בירושלים.
דהיינו: בנית מחסנים בגודל של 14.50 מ"ר ל־12 מ"ר.
את ההתנגדויות להתרת בנית מחסנים הנ"ל אפשר להגיש תוך שבועיים מתאריך הודעה זו לועדה המקומית לתכנון ולבניה ברחוב הלל מס' 23, ירושלים.
ניתן לעיין בתכנית המוצעת במשרד זה בכל יום פרט ליום ו' בין השעות 12.00—14.00.

אברהם כחילה,
מ"מ ראש העיר
מ"מ יו"ר
הועדה
המקומית
לתכנון ובניה

חוק התכנון והבניה,
התשכ"ה — 1965
מרחב תכנון מקומי, חיפה

הודעה בדבר הפקדת שנוי תכנית מתאר מקומית

נמסרת בזה הודעה, בהתאם לסעיף 89, לחוק התכנון והבניה, התשכ"ה — 1965, כי במשרדי הועדה המחוזית לתכנון ולבניה, מחוז חיפה, ובמשרדי הועדה המקומית לתכנון ולבניה חיפה, הופקד, ביחד עם התשריט המצורף אליו, שינוי תכנית מתאר מקומית הנקרא:
"תכנית מס. חפ/1135 י' — ביטול דרך מס. 963 בשכונת דניה", המהווה שינוי לתכניות הבאות: חפ/1135 — דניה, תב' לפתוח בע"מ — עיר גנים על הר הכרמל.
השטחים הכלולים בשינוי זה תכנית:
גוש 12263 חלקות 150, 151, 191.
עיקרי התכנית:
בטול דרך והפיכת שטחה ל־שביל להולכי רגל ושטח צבורי פתוח.
כל המעונין בשינוי התכנית רשאי לעיין בו, ללא תשלום, בימים ובשעות שהמשרדים הנ"ל אמורים פתוחים לקהל.
כל המעונין בקרקע, בבנין או בכל פרט תכנוני אחר, הרואה עצמו נפגע משינוי התכנית וכן כל הזכאי לכך על פי סעיף 100 לחוק, רשאי להגיש התנגדות לשינוי התכנית במשרדי הועדה המקומית לתכנון ולבניה חיפה תוך חדשיים מיום פרסומה של הודעה זו ברשומות.
ההתנגדות תהיה מנומקת ות־לווה בתצהיר המאמת את העובדות שעליהן היא מסתמכת.
התצהיר יתגן בפני עורך דין או אדם אחר שהוסמך לכך בחוק או על פיו.

משה גלזנר
יושב ראש הועדה המחוזית
לתכנון ולבניה, מחוז חיפה
ל בתשרי התשמ"ח
23 באוקטובר 1987

עיריית ירושלים
הועדה המקומית לתכנון ולבניה
הודעה לפי סעיף 149
לחוק התכנון והבניה
תשכ"ה 1965 (להלן: החוק)

ניתנת בזה הודעה בהתאם לסעיף 149 לחוק כי מר גרלד מילר הגיש לועדה המקומית לתכנון ולבניה (להלן הועדה) בקשה להתרת תוספת בניה בגבס חלקה 524 בירושלים דהיינו: תוספת בניה בגודל של כ־10 מ"ר לדירה קיימת.
את ההתנגדויות להתרת ההקלה הנ"ל אפשר להגיש תוך שבועיים מתאריך הודעה זו לועדה המקומית לתכנון ולבניה ברחוב הלל מס' 23, ירושלים.
ניתן לעיין בתכנית המוצעת במשרד זה בכל יום פרט ליום ו' בין השעות 1200־1400.

אברהם כחילה, מ"מ ראש העיר
יו"ר הועדה המקומית לתכנון ולבניה

מכון ון ליר בירושלים
מזמין את הציבור לרב־שיח

על הנושא:

רשות השידור: למי איכפת?

מחר, יום שלישי, כ"ה בחשון תשמ"ח (17.11.87)
בשעה 8.00 בערב

מנחה: יצחק רועה
משתתפים: יעקב אחימאיר
יהודה אלקנה
חיותה דביר
גבי ויימן
דוד ויצטום
יעל חן
אבישי מרגלית
אריה נאור
אורי ראט
עוזר שילד

כיכר אלברט איינשטיין

הועדה המקומית
לתכנון ולבניה
"מבוא העמקים"

חוק התכנון והבניה
תשכ"ה — 1965

נמסרת בזה הודעה לפי סעיף 149 לחוק התכנון והבניה תשכ"ה 1965, כי הוגשה למשרדי הועדה המקומית "מבוא העמקים" נצרת עילית בקשה להקלה בתיק מס. 112/87 מגש ע"י מר עאיד חליל נמר מישוב ריינה, גוש 17526 חלקה 1, מהות ההקלה: אי שמירת מרווחים מהגבולות.
את ההתנגדויות אפשר להגיש למשרדי הועדה המקומית רח' כרמל 2/6 נצרת עילית, תוך 14 יום מתאריך פרסום הודעה זו.

ישראל קניג
יו"ר הועדה

הועדה המקומית לתכנון
ולבניה של נהריה

הודעה על פי סעיף 149
(1)(2) לחוק התכנון והבניה
תשכ"ה

ניתנת בזה הודעה בהתאם לסעיף 149 (1)(2) לחוק התכנון והבניה הנ"ל, כי הוגשה בקשה לועדה המקומית לתכנון ולב־ניה של נהריה, למתן הקלה בקוי בנין דהיינו בניית תוספת מגורים בקומה א' בקו בנין הדרומי 2.70 מ' במקום 3.00 מ' המותרים, שעל חלקה 131 בגוש 18148 רחוב סטרומה 9 בנהריה.
את התכנית אפשר לראות במשרדי הועדה המקומית, בעי־רית נהריה
לכל מי שיש התנגדות, יוכל להגישה תוך 15 יום מיום פרסום הודעה זו.

ח. לבב
יו"ר הועדה
(משנה) המקומית
לתכנון ולבניה נהריה

חוק התכנון והבניה
תשכ"ה — 1965

מרחב תכנון מקומי, קריות.
נמסרת בזה הודעה לפי סעיף 149 לחוק התכנון והבניה תשכ"ה — 1965 כי במשרדי הועדה המקומית לתכנון ולבניה קריות הוגשה בקשה לאישור איחוד חלקות: 424, 446, 447, 448 בגוש 10430 על־מנת לאפשר בינוי השטח שלא על פי חלקות בודדות, בדרך חיפה עבו' 115 קרית מוצקין.
מהות הסטיה:
איחוד חלקות שלא בהתאם לתו־כנית מפורטת.
כל המעונין רשאי להגיש התנג־דות למשרדי הועדה המקומית שד' ויצמן 5 קרית מוצקין, תוך שבועיים מיום פרסום הודעה זו.

ע. לוי
יו"ר הועדה המקומית
לתכנון ולבניה קריות.

עיריית ירושלים
הועדה המקומית לתכנון ולבניה
הודעה לפי סעיף 149 לחוק
התכנון והבניה
תשכ"ה 1965 (להלן: החוק)
בב/87/810

ניתנת בזה הודעה בהתאם לסעיף 149 לחוק כי מר זמיר גודל הגיש לועדה המקומית לתכנון ולבניה (להלן הועדה) בקשה להתרת הוקלה בגבס חלקה 135 ברחוב עין כרם בירושלים דהיינו: הגיה מקורה בשטח של 25 מ'. שטחי בניה 195 מ' במקום 190 מ' המותרת. בקשה כגובה מעקה להמתנת קולטי שמש אשר מגיעה את הבניה ל־2.50 מ' במקום 7 מ' המותרים. כניסה לבנין משטח פתוח צבורי הקלה בשטח המרפסת 18 מ' במקום 16 מ' המותרים. את ההתנג־דויות להתרת ההקלות הנ"ל אפשר להגיש תוך שבועיים מתאריך הודעה זו לועדה המקומית לתכנון ולבניה ברחוב הלל מס' 23, ירושלים. ניתן לעיין בתכנית המוצעת במשרד זה בכל יום פרט ליום ו' בין השעות 1200־1400.

אברהם כחילה,
מ"מ ראש העיר
יו"ר הועדה המקומית
לתכנון ולבניה

הודעה לפי סעיף 190 (ב)
לחוק התכנון והבניה,
תשכ"ה — 1965

לבעלי חלקות 93, 94, 95, 101, 139, 140, 179, 180, 142, 143, 144, 145, 146, 147, ו־148 בגוש 3704.
(רחוב גורודיסקי ורח' ה־שומרים).
נמסרת בזה הודעה מאת הועדה המקומית לתכנון ולבניה, רחובות (להלן: הועדה), כי בדעת הועדה להכנס לאותו חלק מהחלקות הנ"ל, אשר יועדו בת־כנית בנין עיר רח/401 לפריצת דרך ואשר מותר לה להפקיען ללא תשלום פיצויים ולקנות חזקה בו.
לתשומת לב הבעלים זכות הבניסה וקבלת החזקה מוקנית לועדה בתום 30 יום מיום פרסום הודעה זו והיא אינה מותנית בצו בית המשפט.

י. הרמלך
יו"ר הועדה המקומית
לתכנון ולבניה, רחובות

דחף
03-611001

מכרזי השלטון המקומי

פרסום מס' 300/87

להלן תקציר מכרזי הרשויות המקומיות

תנאי התשלום: במפורט בגוף המכרזים. נוסח מלא של כל מכרז נמצא לעיון ברשות המקומית המפרסמת. מסמכי ומפרטי המכרזים ניתן לרכוש ברשות המקומית במקומות הנקובים בטבלה. נוסח הפרסום — באחריות הרשות המקומית המפרסמת.

שם הרשות המקומית	מספר מכרז	מחיר מכרזים	שם המכרז	מועד אחרון להגשה	טלפון ומען לפרטים	ראש הרשות המקומית
ע. ירושלים	61/87		תוספת אגפים נוספים למבנה חינוך קיים בבי"ס ערב"א — מותרה לבנות בשכונת ערב סוחרה	1.12.87	נתן מילר טל' 02-237005	ט. קולק
ע. חיפה	58/87		מכירת רכבים משומשים מסוגים שונים	1.12.87	מר רכש רזי יוסף לר' 24 מפרץ חיפה טל' 04-725756	א. גוריאל
ע. חיפה	59/87	181	קבלת הצעות לביצוע מתקן תאורה ברחוב שמקר	1.12.87	היכל העירייה חדר מס' 501	א. גוריאל
ע. עפולה	19/87	100	תאורת צומת קירשטיין משמר הירדן	29.11.87	מהנדס העיר טל' 065-94040	ע. עלי
ע. ראשון לציון	29/87	50	עבודות ניקיון בבתי קשישים בעיר	30.11.87	אגף לשרותים חברתיים, רוטשילד 21	מ. ניצן
ע. ראשון לציון	30/87	750	הנחת צנרת ביוב ותיעול בשטח הבינקשטיין	7.12.87	אגף תשתית ותחזוקה, רוטשילד 37	מ. ניצן
ע. רעננה	51/87	100	התקנת לוח מודעות באזור התעשיה ברעננה	1.12.87	מר פיקוח לאיכות הסביבה טל' 052-912221	ב. ולפרמן
מ.מ. מגדל	6/87	300	מוערך מים לקשיש לשיחרור (הארכה)	29.11.87	מזכיר המועצה טל' 06-791480	ת. ברלס
מ.מ. מגדל העמק	12/87	200	אספקת אבני ריצוף, אבני שפה ומוצרי בטון שונים עבור פיתוח שטחים ציבוריים	30.11.87	מהנדס המועצה טל' 06-540730	ע. עמר
מ.מ. חורפיש	7/87	400	מקלט ציבורי	30.11.87	מזכירות המועצה טל' 04-979103	נ.ש. שנאן
מ.מ. טירה	6/87	500	תאורת הכביש הדרומית לטירה	30.11.87	מזכיר המועצה טל' 052-938432	מ.ק. אלזיר
מ.מ. רמות השבים	1/87	250	בריכת שחיה ומבנה מתקנים ושרותים ברמות השבים	27.11.87	מזכירות המועצה טל' 052-26255	ד. אמיק
מ.מ. רמות השבים	2/87	250	התקנת מערכות מים, סינון מים בתמרואה בבריכת השחיה ברמות השבים	27.11.87	מזכירות המועצה טל' 052-26255	ד. אמיק
מ.מ. ראש העין	14/87	800	הקמת מרכז מים קהילתי	4.12.87	מזכיר המועצה טל' 9367111	י. יונה
מ.א. באר טוביה	14/67	50	ביצוע עבודות ניקיון בבי"ס בנהאת	1.12.87	מזכירות המועצה טל' 08-583701	ח. חביר
מ.א. חוף השרון	9/87	25	כפר נטר — כביש ומדרכה	30.11.87	מר מכבית עזרה טל' 052-70551	י. שגיא
מ.א. חוף השרון	10/87	25	שפיים — שיקום כביש גישה וחניה	30.11.87	מר מכבית עזרה טל' 052-70551	י. שגיא
מ.א. משגב	13/87	250	מגון מכבנים — כביש גישה הרדוף ושיפוץ	14.12.87	מר מכבית טל' 04-902303	א. רז
מ.מ. מגדל העמק	10/87	500	ביטוח נכסים וחבויות במועצה (פרסום נוסף)	20.11.87	גזברות המועצה טל' 06-540730	ע. עמר
מ.א. חבל אילות	11/87		מכירת רכב: 1) סובר סופר ש.י. 1981, 2) רנו ש.י. 1982, 3) ג'יפ סוזוקי ש.י. 1986	3.12.87	דודו טל' 059-76126	ש. כהנשטמן

משרות פנויות בשלטון המקומי*

שם הרשות המקומית			שם המשרה	מועד אחרון להגשה	טלפון ומען לפרטים	ראש הרשות המקומית
ע. רמת גן			מנהל/ת מדור גבית שכר לימוד	24.11.87	אגף המנגנון בבנין העירייה	א. עמית
ע. רמת גן			מנהל מדור קריאות מים באגף מים ומאור	24.11.87	אגף המנגנון בבנין העירייה	א. עמית
ע. רמת גן			מפקח/ת בנין הארכיטקטורה		אגף ההנדסה רח' המעגל 26 ר"ג	א. עמית
מ.א. מרחבים			פסיכולוג/ית חינוכי/ת חצי משרה	4.12.87	מזכיר המועצה טל' 057-922118	ע. מריר

החברה למשק ולכלכלה של השלטון המקומי

האיגוד הישראלי לפירסום הינו האיגוד המקצועי המוכר והיציג של המפרסמים. בין מטרותיו ושמגמתו לשמור את ענף הפרסום, הקיקת חוק פרסום בכל הסדיר את מקצוע הפרסום - חוק פרסום אשר יבריר את כדיותיו וחובותיו של משרד הפרסום כלפי הצרכן, המפרסם ותיעור הפרסום עד לחקיקתו קבע האיגוד כללי אתיקה והתנהגות המחייבים את כל חבריו. חברים אשר יפרו כללים אלו עלולים לעמוד לדין בפני ועדת בוררות מקצועית ומשמעת.
אדמון, או.קיי, אמליינד-דנציגר, אל בוסתאני, אלעד פרסומאים, אריאלי, באומן-בר-פרס, בינג-ליניאל, גיתם מערכות תדמית, דגש, דרורי-שלומי, זרשבסקי-פרליך-חבד, סמיר-כהן (יעקובסון), פרוקו את רן, ליבמוון, מליק, פ.ב.ס., פונל, פרסום נצרת, פלך, פרסום צורה, ראובני-פרידן, קשר בראל, קרסון, שירה מאיר שקולניק, שמלוק רבן, תוצאות.

אוניברסיטת חיפה

המרכז היהודי — ערבי
הננו מתכבדים להזמינך
ליום עיון המוקדש לנושא:

"עשר שנים לביקור נשיא מצרים מוחמד אנואר אל־סאדאת בירושלים"

ביום שלישי, כ"ה בחשון תשמ"ח 17.11.87
בשעה 10.15 לפנה"צ
באולם המצפור, קומה 30, מגדל אשכול

בתכנית:

10.30 **מושב ראשון**
יו"ר: **פרופ' גבריאל בן־דור**
רקטור אוניברסיטת חיפה
פרופ' גבריאל ורבורג
אוניברסיטת חיפה
"תהליך השלום בין מצרים וישראל — רשמים אישיים"
פרופ' גד גילבר
אוניברסיטת חיפה
"האתגרים הכלכליים של מצרים ויוזמת השלום של סאדאת"
פרופ' איתמר רבינוביץ
מרכז משה דיין — אוניברסיטת תל־אביב
"היריבות המצרית־סורית — הרקע והגורם לביקור סאדאת"
12.15 הפסקה
13.15 **מושב שני**
יו"ר: **מר אפרים עברון**
נשיא אוניברסיטת חיפה
דברי יו"ר המרכז היהודי־ערבי
ד"ר ג'ורג' קנאזע — אוניברסיטת חיפה
ד"ר מוסטפא ח'ליל
לשעבר ראש ממשלת מצרים
"מצרים ותהליך השלום עם ישראל"
השר עזר ויצמן
"ישראל ותהליך השלום עם מצרים"
ההרצאות בשפה האנגלית
הצבור מוזמן

המרכז הישראלי לניהול

פעילויות המי"ל בתקופה הקרובה

22.11 התמודדות עם קונפליקטים -
ברמת הפרט וברמת הארגון
מנחה: ד"ר אהרון כפיר

23.11 אפקטיביות ניהולית -
הכר את שיטת הניהול עפ"י יעדים
מנחה: מר ראובן כץ

24.11 הנעה, פיתוח ועיצוב התנהגויות עובדים
מנחה: ד"ר ישראל קיציס

24.11 שיווק דינמי בשוק תחרותי
בהשתתפות ה"ה: פרופ' מיכאל פרי, דוד סמיר, רדבי כהן, אבנר בראל, צבי פרידמן

26-27.11 אמנות המכירה -
פיתוח הסגנון האישי בשיווק
מנחה: מר משה גולדשמידט

30.11 תקשורת בסגנון החלטי -
לנשים בתפקידי ניהול
מנחה: גב' הדסה זסרצבוג

6.12 הסכמי השכר במשק
מפגש איגוד מנהלי כח-אדם
בהשתתפות ה"ה: חיים הברפלד, יעקב דבון, דן פרופר, יצחק רז

9.12 מנהיגות, מוטיבציה, כח
(דרכי התמודדות עם בעיות פנימיות בארגון)
ההרצאות והדיונים יתקיימו באנגלית
מנחה: פרופ' אברהם שורצבאום, ארה"ב

22.12 התמודדות עם מתחרים בתנאי תחרות חריפה
מנחה: פרופ' מיכאל פרי

27-28.12 תורת אדיג'ס להתחדשות ארגונית
מנחה: פרופ' יצחק אדיג'ס

פרטים והרשמה: המרכז הישראלי לניהול
טל. 03-257202; 02-234865; 04-640678; 057-37914.

עיריית חיפה — כשרד מהנדס העיר
הועדה המקומית לתכנון ולבנית העיר חיפה
רחוב ביאליק 3, חיפה
טלפון מספר — 04-640275
פל־466

הודעה על־פי סעיף 149, לחוק התכנון והבניה תשכ"ה-1965
ניתנת בזה הודעה כי הוגשה בקשה על־ידי:
משפ' בסיס, מורהי, אהרון, ושותפיו — לאשר הקמת בנין מגורים בן 3 קומות ברחוב פרץ ברנשטיין מס' 5 מגרש 236 בגוש 10794, דמת אשכול. הבקשה כרוכה בשיתוף שטח בניה למגורים ובליטות למרווחים צדדיים. אפשר לעיין בבקשה באגף לפיקוח ורישוי על הבניה, בבנין העיריה, רחוב ביאליק 3, חיפה, בימים: א, ג, ה, בין השעות 08.00—12.30.
המעונין להגיש התנגדות לבקשה, יםציגה לפי הכתובת דלעיל, תוך 15 יום מיום פרסום הבקשה.

אהרון יונביץ, מהנדס העיר

ספורט

בעריכת יחיאל ארזי

משטרת נתניה מסרבת לאשר המשחק עם הפועל

ליגה לאומית

מאת חגי מארי
כתב "ספורט הארץ" בנתניה

מפקד מרחב השרון במשטרה, ניצב משנה משה פרידמן, הודיע להתאחדות לכדורגל ולאגודת מכבי נתניה, על התנגדותו המוחלטת לקיים בשבת בנתניה את המשחק המרכזי בליגה הלאומית בין המוליך מכבי נתניה לסגנו הפועל תל־אביב. האיסור ניתן על רקע אירועי המישחק בו אירחה מכבי נתניה לפני כחודש את האלוף בית"ר ירושלים. אז נאלצה המשטרה לפזר בכלי־מים עשרות רוכשי כרטיסים שנותרו מחוץ לשערי האיצטדיון.

הסיבה לכך היתה הוראת המשטרה לסגור את השערים, כיוון שלטענת מפקד משטרת נתניה, מאות צופים נכנסו ללא כרטיסים ותפסו את מקומם של אלה שנותרו בחוץ.

הבוקר מתוכננת פגישה בין צמרת המרחב לבין ראשי מכבי נתניה, המבקשים לשכנע לקיים את המישחק בנתניה. "העברת המישחק לרמת־גן או לבלומפילד תפגע במידה ניכרת בהכנסה מהכרטיסים, בעיקר כשאנחנו רצים בצמרת", אמר יצחק תשובה, סגן יו"ר המועדון הנתנייתי. לדבריו יציע היום למפקד המשטרה לאשר קיום המישחק בתנאי שימכרו רק 12 אלף כרטיסים, למרות שתכולת האיצטדיון המחודש מגיעה ל־15 אלף מקומות.

דריקס הוחזר לנבחרת
שום שחקן לא נופה מהסגל שהיה באירלנד

כדורגל

מאת סופר "ספורט הארץ"

אלי דריקס, הלוץ מכבי תל־אביב הוחזר לנבחרת הלאומית והוא נכלל ברשימת המוזמנים לאימון השבועי שיהיה מחר בצהריים באיצטדיון רמת־גן.

לאימון הוזמנו שני שחקנים ששוחררו מהסגל לפני היציאה לדאבלין (אלון נתן ועופר פריאן) וכאמור נוסף לרשימה אלי דריקס. בנוסף ל־16 שהשתתפו במסע לאירלנד יהיו עתה בסגל 19 שחקנים.

שום שחקן לא נופה מהסגל בעיקבות עבירת משמעת כפי שפורסם אתמול בטעות באחד העיתונים.

כדוריד:

הנבחרת ממריאה הבוקר תשחק בערב באנגליה

נבחרת ישראל תתמודד הערב (10.00 שעון ישראל) נגד אנגליה בקריסטאל־פאלאס, בפתיחת מסע המשחקים האירופי שלה. המסע נועד במסגרת ההכנות לאליפות העולם דרגה ג' שתהיה בפורטוגל בפברואר 1988. הנבחרת יוצאת הבוקר ללונדון.

מחר תתמודד ישראל עם נבחרת העיר לונדון ומחרתיים תגיע לאיסלנד ותשחק מול נבחרת הנוער המקומית עד גיל 21. בסיום המסע תשתתף ישראל בטורניר משולש שיכלול גם את איסלנד המארחת ופולין.

הפתעה במחזור השביעי

הפתעה היתה אמש במחזור הז' בליגה הלאומית, כאשר העולה החדש מכבי קרית־שרת/חולון ניצח בביתו את הפועל פתח־תקוה 21–17 (8–8). ★ המישחקים האחרים: הפועל רמת־גן — אליצור הרצליה 22–32, הפועל רחובות — מכבי רחובות 11–18, מכבי ראשון־לציון — מכבי נתניה 13–21, הפועל ראשון־לציון — הפועל נקרים 15–21, מכבי פתח־תקוה — מכבי אורים רמת־גן 21–27.

יוסף חכם

● התחרות השנתית בסבב הכיף לאומי בטניס תחל היום ביפו. מ־32 הטניסאים חמישה ישראלים. המדורג הבכיר הוא עמית נאור (4).

ללמוד מהערבים

מאת סלומון מגיד

הכותב הוא עורך הספורט בטלוויזיה בשפה הערבית.

סעודיה יכולה להרשות זאת לעצמה. היא משלמת עשרות אלפי דולרים לכדורגלן מספר אחד בעולם, דייגו מרדונה, כדי משחק ידידות אחד בהרכב הקבוצה הסעודית אל אהלי מול קבוצת ברונדבי מדנמרק. הם שילמו ומרדונה שיחק, הבקיע שני שערים, ועזר לקבוצה הסעודית לנצח 5–1.

מה, למעשה, עושים הסעודים? מזמינים כוכב עולמי לשחק על אדמת סעודיה, מול מאות אלפי אוהדים ושחקנים, ולמה לא? ומה אצלנו? אצלנו פועלים להיפך. העסקנים הם שנוסעים, רואים, מתרשמים, וחוזרים עם רעיונות. בתקווה לקדם את הכדורגל בארץ.

תבוסת נבחרת הכדורגל הלאומית בשבוע שעבר 5–0 בדאבלין לא צריכה להפתיע איש. כך חושבים העסקנים. הרי מיהריך לא צריך כוכבינו המשחקים באירופה.

נו באמת, ואם כן היו משחקים, באיזה תוצאה היינו מפסידים?

מאמן זר יש. שחקנים טובים ובריאים יש. עסקנים גדולים לא חסר. דבר אחד תמיד יחסר לנו: כדורגל קבוצתי טוב, כדורגל ברמה שווה לפחות לסכומים הגדולים, אותם מקבלים שחקנים ומאמנים בליגה בארץ.

ראו כיצד עושים זאת במדינות ערב. הם עושים את זה בצורה אחרת והם מצליחים. בכדורגל, למשל, הציגו מדינות ערב, במכסיקו, בגביע העולמי, רק מעט ממה שנעשה אצלם בשנים האחרונות. זוכרים את נבחרות מרוקו ועיראק והשם לא רע החדיר בגמר העולמי; זוכרים את השם סעיד אויטה המרוקאי, בידיו כבר ארבע מדליות זהב בריצות בינוניות; וגם לנואל עבד אל על ממרוקו כבר יש מדלית זהב.

המצרים, למשל, רוצים להגיע לאולימפיאדה בכבוד עצמים.

צעד נוסף שעשה הספורט המצרי באחרונה: שתי מדליות זהב באליפות העולם בפיתוח גוף שהושגה במדריד.

אצלנו אומרים שיש זמן. אם לא במשחקים האולימפיים, אולי בגביע העולמי בכדורגל.

אבל דומה שהם לא אמרו עדיין באיזה משחקים אולימפיים ובאיזה גביע עולמי.

המודל של שפיגל
אומר: חליפה אינה גימיק, כאשר שחקן לובש חליפה הוא מתייחס בכבוד לשופט, ליריב, למאמנים, לקהל וגם לעצמו

ראיון

מאת משה הרגעש

גיורא שפיגל, מנהל חדש מכבי תל־אביב, אינו יהיר מהכתרות. החידוש הנפוץ שלו בכדורגל הישראלי: שחקני מכבי תל־אביב מופיעים למישחקי ליגה לבושי חליפות. גיורא שולל מכל וכל את הניסיון להתייחס לאירוע זה כאל גימיק בשרשרת החידושים שהנהיג במועדון בו צמח.

[illegible] היא עבודת הצוות [illegible] תפקידים: [illegible] השוערים מיקי בלו, מאמן הכושר אפי נעמן, מנהל ירון עוז. אנו מתראים מדי יום ועורכים ישיבות מסודרות אחת לשבוע ואחת לחודש. בישיבות מועלים רעיונות ומתגבשות החלטות. רעיון החליפות היה של ירון עוז. הצעתי שנבוא למישחקים בצורה מסודרת וירון הציע חליפות. תחילה היה קשה לשחקנים לעכל זאת, אך לאחר מכן הם התרגלו. המימון נעשה חלקו ע"י האגודה וחלקו ע"י תרומה.

כאשר שחקן לובש חליפה הוא מתייחס ביותר כבוד גם לפרטים האחרים במישחק הכדורגל. לשופט, לשחקני היריב, למאמנים, לקהל וגם לעצמו. מדי שבוע מתפרסמת על לוח המודעות תוכנית האימונים השבועית. אנו עורכים שישה אימונים בשבוע. היום החופשי הוא יום ב' כמו שמקובל באירופה. אני מתעניין בכדורגל העולמי ולוקחתי דוגמאות מקבוצות באיטליה, בשוייץ ובצרפת. אנו משתמשים ומיישמים רק מה שמתאים לנו. האימונים נעשים לפי תוכנית ולא באופן חלטוריסטי, בשיטה מחזורית של שלושה שבועות קשים ושבוע אחד קל.

השקענו מחשבה רבה במערכת היחסים עם השחקנים. ועדה שכללה אותי, את היועץ המשפטי ואת יו"ר מחלקת הכדורגל קבעה תקנון מה מותר ומה אסור. אסור לשחקן לבקר שחקן אחר באגודה, אסור לו לעסוק בענפי ספורט מסוכנים והוא נדרש לשמור על הציוד. נגביל כל שחקן שיהיו לו עסקים פרטיים, אם כי עד כה לא נתקלתי בבעיה כזו.

אישית הייתי מעדיף לעסוק רק בכדורגל, ומוותר בשמחה על כל העסקים אם זה היה מתאפשר מבחינה כלכלית. אנו לא משגיחים על אורח החיים של השחקנים. אנחנו מאמינים בהם למרות שיש לי חששות, כי ישנן הפרות אצל כמה שחקנים. השבוע נטפל בנושא הזה. מערכת הענישה שלנו חינוכית. כגון: שחקן יזמין מכיסו את ארוחת הקבוצה. הבהרנו לשחקנים כי חדר ההלבשה הוא הבית שלהם ולטובתם כדאי לא להוציא דברים החוצה, אם כי אין לנו מה להסתיר. עובדה שבינתיים השיטה עובדת.

יש להתייחס לכדורגל כמפרד פוציות נכונות. לא לצאת מהכלים אחרי ניצחון ולא להיות בארסה אחרי הפסד. הקריטריונים שלי במו"מ הכספי הם לפי יכולתו של השחקן. אך אני מודה שטעיתי לגבי חלק מהשחקנים, הן לחיוב הן לשלילה. בשנה הבאה אתקן זאת, כיוון שאכיר את השחקנים היטב. בהרכב נכללים השחקנים הטובים ביותר, בלי להתחשב בשכר שהם מקבלים או במוניטין שלהם. אנחנו לא מכרי[illegible] לעלות למגרש או לקבל זריקה. אלי דריקס הוא הדוגמה. הוא חזר לשחק רק כאשר נרפא לחלוטין. הוראה נוספת לשחקנים: אין להתווכח עם שופטים אפילו אם ההחלטות אינן נראות לנו. הפסדנו כבר נקודות העונה בגלל החלטות גרועות.

המודל שאליו אני רוצה להגיע במכבי תל־אביב הוא סגל מצומצם של 16 שחקנים הכולל שלושה ארבעה שחקני נוער, מנוהל ע"י צוות מיקצועי הדומה לצוות הנוכחי; תקציב מאוזן; התנהגות תרבותית, מחונכת ומסודרת של השחקנים ובעלי התפקידים האחרים; מכירת כ־100 אלף כרטיסים לעונה.

ניסינו הכנים מסויימים בשיווק הכדורגל אך נכשלנו. לא עשינו די ונטפל בבעיה בשלב מאוחר יותר. אנו מאמינים בקהל שלנו, עובדה שהחל לחזור ליציעים. מכבי תל־אביב שווה הרבה יותר מהקרדיט שהוא קיבל עד כה.

לא הסכמתי שיצלמו באופן מאורגן את שחקני מכבי עם החליפות, כי הביטו על זה בצורה אירונית. יש יותר מידי רעל בכדורגל שלנו. הליגה שלנו די חלשה, פשוט לא לוקחים את העסק ברצינות. מתייחסים אליו כלאחר יד. הכדורגל בישראל חסר את הגורמים המלהיבים שהופכים את המישחק לחוויה. אם מסיימים בתיקו הרי, הקבוצה מאושרת, אם מנצחים 1–0 בבית בכלל השחקנים גדולים. אנחנו רחוקים מאירופה מרחק רב, למרות שבכדורגל יש חומר טוב. כל המערכת קלוקלת. כל מאמן שלא מנצח שלושה מישחקים כבר חושבים לפטרו. במקום שינסו לשאוב מידע חושבים בארץ שאנחנו יודעים הכל. אין זה מקרה שהפסדנו באירלנד 0–5. המאמן מיהריך אינו אשם כלל.

* * *

גיורא שפיגל לא ויתר על האפשרות להיות המאמן של נבחרת ישראל. הוא אומר: "אם יסכימו לתנאים שלי איענה ברצון. כבוד רב לכהן בתפקיד כזה. אך אין מקום ליתרונות בתחום העקרונות. מותר להתגמש פה ושם אך כללית אין אפור בכדורגל — או שחור או לבן".

בוס גיורא שפיגל (מימין) ומנהל ירון עוז בחליפות במגרש הכדורגל. ולוואי כולם כמותם. (צילום: עוזי קרן)

אוסטרליה 0–3 בטייפה

טייפה, (שרות "ספורט הארץ"). נבחרת הכדורגל של אוסטרליה, אחת מיריבותיה של ישראל בטורניר הקדם־אולימפי, ניצחה בטאייפה את טאייוואן 0–3 (0–1), בתום הבית המוקדם באיזור האוקייני.

שבוע לפני מכבי ת"א

הפסד 71–77 לברצלונה

מדריד (שירות "ספורט הארץ"). אלופת ספרד בכדורסל, ברצלונה, שתתמודד בשבוע הבא ביד אליהו מול מכבי ת"א בבית הגמר של גביע אירופה לאלופות, נוצחה כאן של־שום במישחק ליגה ע"י אסטר ריאגטס המקומית 77–71. הקלעים לברצלונה: סולוזאבאל 15, חימנז 13, נוריס 11, סבליו 10, סאן אפיפני 10, מקדאל 9, טרומבו 3.

שלוש היריבות של הקבוצות הישראליות האחרות בגביעי אירופה השונים ניצחו: ריאל מדריד ניצחה את מנרסה 95–85. פרנאנדו מרטין קלע 23 נקודות לריאל, דל קוראל הוסיף 22. סארגוסה גברה על כלנה 63–71 (ריאד 24, אודיס 21) בדלונה — בילבאו 111–90 (ג'ונסטון 22).

כדורעף

גם בנות עין־החורש נפרדו מגביע אירופה

הרנטאלס, בלגיה (שרות "ספורט הארץ"). קבוצת הכדורעף של הפועל עין־החורש, נשים, נפרדה אמש מגביע אירופה למחזיקות גביע לאחר שנוצחה גם במישחק הגומלין בסיבוב הראשון. בנות עין החורש נוצחו פעמיים 0–3 ע"י הקבוצה הבלגית אנטוניוס הרנטאלס. רק קבוצה ישראלית אחת עלתה לסיבוב השני. זו הפועל קרית אתא (גברים), שניצחה את סאלמינה לימאסול מקפריסין 3–1 בגביע ההתאחדות האירופית.

הסל של לאסוף גנב את ההצגה מהנצחון

כדורסל

מאת יוסי לוין

הפועל תל אביב אמנם ניצחה 80–89, אך אסור לטעות. הפועל ת"א לא נמצא עתה במיטבו. אמש הפועל חיפה כמעט הצליח להפתיע ורק לקראת הסיום נשבר החיפאים, הרבה בגלל בעיות של פאולים. אז הצליח הפועל ת"א לברוח.

לפני שנתחיל לדבר על המישחק, כדאי לדבר על סל אחד. היה זה בשניית הסיום של המחצית הראשונה. האוזי לאסוף קיבל את הכדור, 23 מטר מהסל, לקח את הכדור ביד ימין וזרק באוישאת. כל 1500 הצופים מסתכלים. והכדור? צולל פנימה. האוזי המשיך ללכת באוישאת, כאילו לא קרה דבר. סל זה הדיר את ת"א בפיגור מינימלי 41–43 ונתן לקבוצה מרץ רב למחצית השניה.

הפועל ת"א שיחק אמש חלש. אפילו חלש מאוד. למאמן משה ויינקרנץ יש סיבות רבות לא להיות מרוצה לפני הדרבי בשבוע הבא. במחצית הראשונה שיחק הפועל ת"א מתחת לכל ביקורת. איבודי כדור רבים, חוסר ריכוז, אחוז קליעה נמוך. המשך ישיר למישחק של השבוע שעבר בכפר המכביה. במחצית השניה היה שינוי מה, אבל אין לטעות, הפועל לא שיחק טוב.

הבולט בת"א היה ג'ונתן דלול ששיחק מול קבוצת נעוריו. דלול קלע 26 נקודות באחוז קליעה טוב (10–6) וסחט הרבה עבירות. לינטון טאונס פתח את חלש, אך לאחר ששמורו יוברטס נחלש, החל לקלוע בחופשיות וסיים עם 28 נקודות. גם ללוזאן מרסר היתה התעוררות במחצית השניה.

הפועל חיפה שיחק טוב ברוב דקות המישחק. הוא היה טוב יותר מת"א, ורק לפני הסיום לאחר שנשרקו נגדו פאולים רבים נחלש. רונאלד יוסטן היה הבולט בחיפה, אך גם רובט יוברטס עשה עבודה מצויינת. שתי הקבוצות הירבו לאבד כדורים. הפועל ת"א איבד 13 כדורים, חיפה 11.

במחצית הראשונה כמעט היינו בטוחים שהפועל חיפה עומד לעשות הפתעה נוספת. מישחק הקבוצה שקף התוצאה בהתאם. דקה עשירית התוצאה 15–28, דקה חמש עשרה 23–35 לחיפה. רק לפני סיום המחצית החלה ת"א לצמצם וירדה למחצית בבחינות מינימלית 41–43. במחצית השניה ראינו מישחק שקול הרבה יותר ויציאתו של קסקי בדקה ה־31 סימנה את המיפנה. הפועל ת"א החל לברוח וניצח 89–80.

שיפוטם של רמות ונרימן היה חלש מאוד, וקיפח יותר את חיפה.

הפועל תל־אביב — הפועל חיפה 89–80 (41–43)

★ המצטיין: ג'ונתן דלול

● להפועל ת"א קלעו: טאונס 28, דלול 26, מרסר 16, לאסוף 10, פרישמן 4, איימוס 3, ארליך 2.

● להפועל חיפה קלעו: יוסטן 27, יוברטס 17, קסקי 13, חולס 10, שם טוב 9, גודס 2, טסלר 2.

שפטו יצחק רמות ואב נרימן, 1500 צופים, באולם אוסישקין.

מישחקי המחזור הז'

בנתניה: מכבי נתניה — הפועל חולון
ברוממה: מכבי חיפה — גליל עליון (20.30)
ביד אליהו: מכבי ת"א — אליצור נתניה
באוניברסיטת ת"א: בית"ר ת"א — הפועל ירושלים (20.30)
ברמלה: נוה דוד רמלה — מכבי ר"ג
פתיחת המישחקים: 20.00

סין — עירק 86–84

בנגקוק (ע"צ). בפתיחת אליפות אסיה בכדורסל בבאנגקוק ניצחה סין את עירק על חודו של סל 86–84. יפאן — באחריין 94–60, דרום קוריאה — מאקאו 114–42, טאייוואן — סנגפור 114–77, מאלזיה — הונג קונג 118–81.

רונאלד יוסטן החיפאי עם הכדור, מול שני הגבוהים של הפועל קיל איימוס ולבאן מרסר אמש באולם אוסישקין. (צילום: עוזי קרן)

הערב במחזור השביעי בליגה הלאומית

שרף מול מכבי ת"א ★ מכבי רמת־גן ברמלה

כדורסל

מאת יוסי לוין
סופר "ספורט הארץ"

לפי התקדים של השבועות האחרונים, גם הערב צפוי מחזור מעניין ומרתק בליגה הלאומית בכדורסל. כל מישחק הוא בעל פוטנציאל להיות צמוד ומתוח.

המישחק המרכזי במחזור השביעי, יהיה בהיכל הספורט ביד־אליהו — מכבי תל־אביב מול אליצור נתניה. צבי שרף, ארבע שנים מאמן מכבי, מול הגיבור לשעבר. כחושבים לפני המישחק היתרון הברור הוא של מכבי. בשבועות האחרונים מתנהל האלוף לשבוע ולהציג יכולת טובה יותר. אליצור נתניה לא נמצא עדיין בכושר מספיק טוב. גם היעדרו של הרכז דני ברכה (מושעה), אינה מוסיפה לבריאות של שרף. מאמן נתניה ביקש אתמול לא לדבר ולהצהיר לקראת המישחק הצפוי עם מכבי: "אין לי מה לומר, אני מעדיף לא לדבר, לשמור על שקט".

ברמלה יארח אליצור המקומי עם אול וויליאמס, את מכבי רמת־גן המפתיע של שלושת המחזורים האחרונים. הערב מול קהל ביתי ויכולת טובה של המקומיים, יהיו בעיות לרמת־גניים להמשיך בתנופתם.

בית"ר תל־אביב עובר לאולם האוניברסיטה ברמת־אביב שם יארח את הפועל ירושלים. שתי הקבוצות לא הצליחו עד כה במיוחד ולכן המישחק הערב יהיה בעל חשיבות רבה מבחינתן. בחיפה יארח מכבי המקומי את הפועל גליל־עליון שעד כה הציג יכולת טובה. הפועל חולון, אחרי שני הפסדים רצופים, אמור להתאושש בנתניה מול מכבי שעדיין לא ניצח בליגה הלאומית.

עוד 75 אלף דולאר לבנק של איוואן לנדל

ניצח בגמר ומבלי 6–3, 6–2, 7–5, את השוודי יאריד

טניס

לונדון (שרות "ספורט הארץ"). איוון לנדל זכה כאן בתואר השביעי השנה, כאשר ניצח בגמר טורניר "בנסון אנד הג'ס" באולם וומבלי את השוודי אנדרס יאריד 6–3, 6–2, 7–5. ללנדל היתה זו זכייה שלישית בתואר זה בארבע השנים האחרונות. "האמת שאני אוהב את המישטח הזה", אמר לנדל שזכה ב־75 אלף דולאר, "הוא אינו מתאים לסיגנון המישחק שלי".

לעיני 8,000 צופים הציג לנדל עליונות מוחלטת ואיבד 17 נקודות בלבד במישחקוני ההגשה שלו. זה הטורניר האחרון שלו עד למאסטרס שיהיה בתחילת דצמבר בניו־יורק.

אתמול נמסר כאן שמועצת הטניס המקצוענית קנסה את הנרי לקונט ב־500 דולאר על שזרק את מחבטו בעת מישחק, רבע הגמר עם עמוס מנסדורף. פאט קאש נקנס ב־1,000 דולאר על התפרצותו המילולית בעת הפסדו לאנדרס יאריד ברבע הגמר. קאש קילל את השופט בעת ויכוח על נקודה חשובה בשלבי הסיום של המישחק.

בפרנקפורט זכה האמריקאי טים מאיוט בתואר החמישי שלו השנה, כשניצח בגמר את אנדרס גומס מאקוואדור 7–6, 6–4, 7–6. היה זה התואר השלישי של מאיוט בחודש האחרון והוא מדורג כיום במקום השמיני בדירוג המחשב של אי.טי.פי. בתואר לזוגות זכו [illegible] פאטריק קונן שניצחו את האמריקאים סקוט דייוויס ודויד פייט 6–4, 6–2.

גראהם קונל מקנדה זכה בטורניר הלסינקי כשניצח את הסובייטי אלכסנדר זוורב 7–6, 6–2.

הסובייטית בת ה־16 נטליה זוורבה, העפילה לגמר הטורניר בשיקאגו, בניצחון 6–4, 6–2, 6–4 על ברברה פוטר מארה"ב. יריבתה בגמר תהיה מרטינה נברטילובה שגברה על הלנה סוקובה 7–5, 7–5.

ליוורפול נחלצה מהפסד 1–1 עם מנצ'סטר יונייטד

ליגות אירופה

מאת יחיאל ארזי
שליח "הארץ" לאנגליה

לונדון (מיוחד ל"ספורט הארץ"). ליוורפול נחלצה אתמול מהפסדה הראשון בעונה זו, כאשר סיימה במנצ'סטר 1–1 עם יונייטד, שנשארה בלתי מנוצחת במגרשה הביתי אחרי עימות סוער וחריף שהחל בקצב מהיר. היה זה מיפגן של כדורגל בריטי במיטבו. באיכות גבוהה, ולמרות שמהלך המשחק שודר במלואו בשידור ישיר בטלוויזיה דחסו ביציעי איצטדיון אולד טראפורד יותר מ־47 אלף צופים. רוב הכרטיסים למיפגש המסקרן המדובר ביותר באנגליה בחודשים האחרונים, אזלו זה כבר.

סעודה דשנה כזו ביום ראשון חורפי, גשום וקר אחה"צ, עם תפריט שופע כוכבים שערכם הכולל מיליוני ליש"ט, משביעה אותך למשך כל השבוע. הרושם הכללי הוא, כי קבוצות הצמרת האנגליות מתחילות להציג כדורגל אטרקטיבי, מבריק ופחות שמרני. ראינו זאת גם בשבוע שעבר בבלגראד, בניצחון 1–4 של הנבחרת הלאומית על יוגוסלביה.

התיקו התיר את ארסנל בראש הדירוג עם 35 נקודות מ־15 מישחקים, כאשר לליוורפול 33 נקודות מ־13 מישחקים, כלומר 2 מישחקים חסרים. מנצ'סטר יונייטד עלתה למקום הה־5 עם 26 נקודות מ־15 מישחקים.

יונייטד היתה הקבוצה הדומיננטית, היוזמת וגם המסוכנת יותר, אבל החמיצה את ההזדמנויות שלה — הראשונה כבר בדקה החמישית כשהמגן אנדרסון נגח לקורה. ליוורפול הגיבה במיבצע שכלול מלאכת מחשבת והשיגה יתרון בדקה ה־21: הבלם האנסן שלח כדור קשתי אל מקמהון, בתוך הרחבה של יונייטד, הולה העלה אותו לעבר השני, כדי לאפשר לאולדריג' לנגוח לרשת.

יונייטד השיגה את שער השוויון בדקה ה־49, כאשר נורמן וייטסייד בעט פנימה בין רגליו של השוער גרובלאר, שיצא לקראתו, אחרי מהומה ברחבה של ליוורפול וספק "טחינה" מקרית של הבלם אחורה, בסיוע גבו וידו של הבלם מוראן, אשר הסיט את הכדור אל עבר המבקיע. יונייטד, בניצוחם של אולסן, סטראכן ומקלייר, היתה הנועזת יותר בשלבי הסיום בקושי איפשרה למגני ליוורפול לנשום. מנגד, התבססו האורחים על הגנה מתוגברת ועל פריצות הנגד החדר פעמיות של בארנס ובירדסלי, אבל היו הפתות מרשימים ולהעדרמני החמיא להם התיקו.

● בלגיה. מאלין, קבוצתו של אלי אהוזה (שיחק אך לא בלט), ניצחה 0–2 במחזור ה־14 בליגה הראשונה והיא מדורגת שלישית עם 20 נקודות אחרי אנטוורפן 22 נק' שסיימה בתיקו 0–0 עם בורן רונק, בריז' שהשיגה ניצחון חוץ על פ.צ. ליאז' (מדורגת 4). ★ תוצאות אחרות: סטאנדרד ליאז' — אנדרלכט 2–2; מולנבק — לוקרן 3–0, סרקל בריז' — טרוידן 2–0.

● הולנד. הפתעה גדולה היתה בסיבוב השני בגביע ההולנדי כאשר מחזיקת הגביע, אייאקס אמסטרדם נכנעה לדן־בוס 1–0. לעומת זאת ניצחו מילואי אייאקס את חרונינגן 3–1. ★ תוצאות נוספות: וילהם — פ.צ. טוונטה 4–2, פיליפס איינדהובן — מסטריכט 3–1, רודה — פ.צ. איינדהובן 2–0.

● פורטוגל. בליגה הראשונה אין חדש. המוליכה פורטו ניצחה בחוץ את אלואש 3–2 והיא צועדת בראש עם 19 נק' מ־11 משחקים. שניה האלופה בנפיקה ליסבון (15 נק'), שניצחה בחוץ את אספיניו 1–0. ספורטינג ליסבון גברה על בוביליה 2–0, שאבש הביסה את ואורים 6–1.

● אוסטריה. בדרבי הוינאי המסקרן ניצחה אדמירה־ואקר את אוסטריה 3–1. טירול סוחטה תיקו 0–0 בוינה מהאלופה ראפיד, הצועדת בראש עם 35 נק' מ־20 משחקים. שניה באך גראץ (26 נק') שהפסידה ללאסק לינץ 1–2. ★ עוד בצמרת: אוסטריה וינה (25 נק'), טירול (24 נק'), אדמירה (23 נק').

● יוגוסלביה. קבוצת ואלאו מוסטאר, צועדת בראש הטבלה עם 19 נקודות מ־14 משחקים, למרות שנוצחה על ידי סוטייסקה ניקשיץ' 2–3. אחריה בטבלה, דינאמו זאגרב (18), שניצחה את סלובודה טוזלה 1–2. פרטיזן בלגרד במקום השלישי (16 נק') סיימה בתיקו 1–1 עם רייקה. הכוכב־האדום בלגרד (רביעית עם 16 נק') נפרדה 1–1 מ[illegible].

מרתון

קטרין דור ניצחה בטוקיו

טוקיו (איפי). קטרין דור ממזרח גרמניה זכתה כאן בפעם השלישית במרתון של טוקיו לנשים בשיא אישי של 2:25.24 שעות. היא ניהלה מאבק מרתק עם ההולנדית קרלה ביירסבס שסיימה ב־2:26.34 שעות והציבה גם היא שיא אישי. הסובייטית זויה איוונובה סיימה שלישית ב־2:27.57 שעות.

מירוצי מכוניות

ברגר ניצח באוסטרליה

אדלאייד, אוסטרליה (איפי). נהג מכוניות המירוצים האוסטרי גרהארד ברגר, במכונית פרארי, זכה כאן ב"גראנד פרי" האחרון של העונה. היה זה ניצחונו השני ברציפות של ברגר בן ה־28 שזכה במירוץ של טוקיו לפני שבועיים.

איירטון סנה מבראזיל, שסיים שני, נפסל מאוחר יותר מאחר ולא עמד בתקן הטכני. האיטלקי מיקלה אלבורטו דורג שני והבלגי תיירי בוטסן שלישי. אלוף העולם החדש, נלסון פיקה מבראזיל, סיים הפעם עשירי.

בדירוג הסופי לשנה זו צבר פיקה 73 נקודות לפני נייג'ל מאנסל (בריטניה) וסנה 61 כ"א והאלוף היוצא, אלן פרוסט (צרפת), 46 נקודות.

ירושלמי בטוטו: 800 אלף שקלים

הפרס הראשון בטוטו כ־800 אלף ש"ח, נפל בגורלו של ירושלמי שניחש יחיד את כל התוצאות משחקי השבת. הוא השקיע 28 ש"ח.

50 משתתפים ניחשו 13 תוצאות וכל אחד מהם יקבל כ־5,468 שקלים; 903 משתתפים ניחשו 12 תוצאות וכל אחד מהם יקבל כ־300 שקלים; 9,196 משתתפים ניחשו 11 תוצאות וכל אחד מהם יקבל כ־29 ש"ח שקלים. 53,903 משתתפים ניחשו 11 תוצאות וכל אחד מהם יקבל כ־4.70 שקלים.

ההכנסה במחזור 11/88 היתה: 3,816,669.60 שקלים.

חוק התכנון והבניה, התשכ"ה — 1965
מרחב תכנון מקומי, חיפה

הודעה בדבר אישור שינוי תכנית מתאר מקומית

נמסרת בזה הודעה, בהתאם לסעיף 117 לחוק התכנון והבניה, התשכ"ה — 1965 כי הועדה המחוזית לתכנון ולבניה, מחוז חיפה, החליטה לאשר, באישור שר הפנים, שינוי תכנית מתאר מקומית הנקרא: תכנית מס. חפ/1113 ג"ב — קביעת שטח הבניה המותר למגורים בשטח שיכון ברח' שטרנבורגסקי בכרמל הצרפתי. המהווה שינוי לתכנית הבאות חפ/ 1113 — שכון ברח' סטרנהבסקי בכרמל הצרפתי. מקום התכנית: הודעה על הפקדת שנוי התכנית פורסמה בילקוט הפרסומים מס. 3133 תשמ"ה, עמוד 702. השינוי האמור, בצורה שבה הועדה המחוזית אישרה אותו, ביחד עם התשריט המצורף אליו, הופקד במשרדי הועדה המחוזית האמורה וכן במשרדי הועדה המקומית לתכנון ולבניה, חיפה, וכל המעוניין רשאי לעיין בו, ללא תשלום, בימים ובשעות שהמשרדים האמורים פתוחים לקהל.

משה גלזר
יושב ראש הועדה המחוזית לתכנון ולבניה, מחוז חיפה
ל' בתשרי התשמ"ח
23 באוקטובר 1987

ספרית מעריב

הספר!!!

"אלמנות"

מאת: אריאל דורפמן

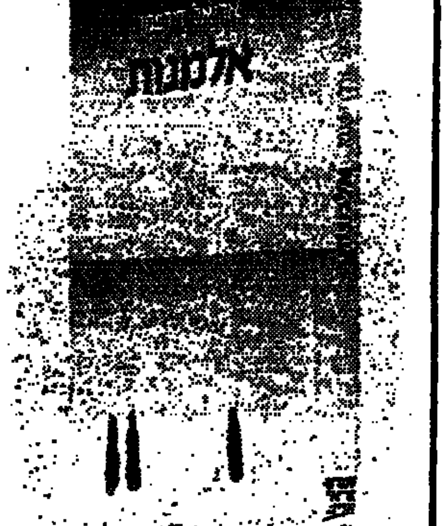

בהוצאת ספרית מעריב
להשיג בכל חנויות הספרים
ספרים מבית טוב · ספרית מעריב

מכרזים

משרד החינוך והתרבות
המחלקה לבנא"מ
מדור מכרזים ורכישות

מכרז [illegible] לאיתור ספקים, מחשבים, תוכנות תשתית לרישומים ותכנים למסורת חינוך, ולמתן שירות תחזוקה

בשל שינויים בכתב המכרז, הוחלט לדחות המועד האחרון להגשת ההצעות למכרז הנ"ל ליום חמישי תאריך 3.12.87 שעה 12.00. תיקונים ושינויים להצעות שכבר נשלחו למשרדנו, ניתן להגיש עד המועד הנ"ל בהתאם לתנאי המכרז.

משרד הבינוי והשיכון
מחלקת עבודות צבוריות - המשרד הראשי
קרית הממשלה - דרך שכם, ירושלים 91131
ת.ד. 13198 - טלפון 277211

מכרז אספקה

מחלקת עבודות צבוריות מבקשת בזה הצעות מחירים לאספקת:

1. [illegible] (אספקה שוטפת בתקופה של שנה אחת) - מכרז מס' א/37/87.

2. מסגרות פלדה לחן בטון (ברזל עגול - אספקה שוטפת בתקופה של שנה אחת) - מכרז מס' א/107/87, טפסי המכרזים, מפרטים ופרטים נוספים ניתן לקבל במשרדי האפסנאות הראשית של מע"צ, לפי הכתובת דלעיל, בימים ובשעות העבודה הרגילים. בצירוף להצעות יש להמציא ערבות בנקאית או המחאה עצמית בשיעור הנקוב בגוף טפסי המכרזים, אי מילוי תנאי זה ישחרר את מע"צ מהחובה לדון בהצעות.

המועד האחרון להגשת ההצעות, יום ראשון ה־29.11.1987 שעה 8.30 בבוקר.

אין מע"צ מתחייבת לקבל את ההצעה הזולה ביותר, כל חלק ממנה או הצעה כלשהיא.

משטרת ישראל

המטה הארצי/ אגף האפסנאות

1. מוזמנות בזה הצעות המחיר לאספקת המוצרים ו/או השירותים המפורטים כדלהלן:

א. מכרז 107/87 - גנרטורים 140 קו"א
ב. מכרז 108/87 - מצנח - 50 יחידות.
ג. מכרז 109/87 - 10 מלגזות [illegible]
ד. מכרז 110/87 - [illegible] 5 יחידות.

2. המועד האחרון, לקבלת ההצעות, הוא 10.12.87 שעה 12.00.

2. פרטים מלאים ניתן לקבל במחלקת הרכישות המכבירות, בת"א־יפו, רח' אבן 4, טלפון: 03-5124453, בימים: א'־ה' 0730־1400 ו' 0730־1200.

ראש מחלקת הרכישות המכבירות

מדינת ישראל
חוק התכנון והבניה תשכ"ה — 1965
מרחב תכנון מקומי גליל מרכזי

הודעה בדבר הפקדת שינוי תכנית מתאר

נמסרת בזה הודעה, בהתאם לסעיף 89 לחוק התכנון והבניה תשכ"ה - 1965, כי במשרדי הועדה המחוזית לתכנון ולבניה, מחוז הצפון ובמשרדי הועדה המקומית לתכנון ולבניה הגליל המרכזי שבשוק עירוני עכו מופקד:

1. שינוי תוכנית מתאר הנקרא תכנית מס': 5405, שינוי לתכנית מתאר מס' 999 — שינוי יעוד למבנה ציבור בכפר נחל ביחד עם התשריט המצורף אליו.
ואלה הם השטחים הכלולים בתכנית: גוש 19129 חלק מחלקה 2.
עיקרי מטרת שינוי התכנית: שינוי יעוד השטח מאיזור מגורים ב' לאיזור חינוך.

2. שינוי תכנית מתאר הנקרא תכנית מס' 5511 שינוי לתכנית מתאר מס' 999 — שינוי יעוד לאיזור ציבורי בכפר נחל ביחד עם התשריט המצורף אליו.
ואלה הם השטחים הכלולים בתכנית: גוש 19126 חלקות 45, 44, 12 וחלק מחלקה 46.
עיקרי מטרת שינוי התכנית: שינוי יעוד השטח מאיזור מגורים ב' לאיזור ציבורי.

כל המעוניין בשינוי התכנית רשאי לעיין בו ללא תשלום בימים ובשעות שהמשרדים האמורים פתוחים לקהל.

כל המעונין בקרקע בנין או כל פרט תכנוני הרואה את עצמו נפגע ע"י שינוי התכניות וכן מהנדס הועדה המקומית שבמרחב התכנון שלה כלול בתחום התכנית או גובל אותו, רשאי תוך חודשיים מיום פירסום של הודעה זו ברשומות, להגיש התנגדות לשינוי התכנית במשרדי הועדה המקומית האמורה. את ההתנגדות יש להגיש בכתב בפרוט הנמקות בצירוף תצהיר חתום ע"י עו"ד המאמת את העובדות שעליהן היא מסתמכת.

תאריך: 2 בנובמבר 1987

עמרם קלעג'י
יו"ר הועדה המחוזית
לתכנון ולבניה — צפון.

קח ברווז הביתה

כל סוף שבוע נמצא לבחירתך היישר ממטבחה של המסעדה הסינית "ברווז הזהב".

ברווז הזהב
THE GOLDEN DUCK

צלצל - 03-491873. האוכל בדרך.

בבית המשפט המחוזי בירושלים ע"ר 345/85

בענין: עזבון המנוח שוע בנין ז"ל (להלן - המנוח).
ובענין המבקשת: אניטה בנין
ע"י עו"ד ע. רוזן
מרחוב עזרת ישראל 17, ירושלים 91 021.

הודעה

1. הואיל ולבקשת המבקשת ניתן צו קיום צוואת המנוח לעיל ולפיו הסתלקו היורשות רות בנין והמבקשת מחלקן בעזבון המנוח שוע בנין ז"ל.
2. והואיל והמבקשת מבקשת לתקן את צו הקיום באופן שההסתלקות תבוטל.

לפיכך מודגש בזה כל מי שמתנגד לתקון המבוקש לצו קיום צוואת המנוח להודיע על התנגדותו בכתב המנומק לבית המשפט דלעיל ובהעתק לב"כ המבקשת וזאת תוך 30 יום מיום הפירסום שאם לא כן יתן בית המשפט צו כמבוקש ע"י המבקשת.

ד"ר אליהו צ' [illegible]
שופט/רשם
בית משפט מחוזי ירושלים

קבלת מודעות
מודעות לוח ומשפחתיות
מ־8.00 עד 20.00

הלוח הארצי
הארץ חדשות
לוח העיר

עד 60 יום אשראי
03–738707
03–735588–9
לבעלי כרטיסי אשראי

صورة عن الأصل

כלכלה ועסקים

בל"ל צרפת נדרש להגדיל הפרשותיו לחובות מסופקים

עקב אשראים שניתנו למדינות מזרח אירופה ● הדרישה מבל"ל צרפת אינה ספציפית לבנק ● הרווח הצפוי יגיע ב־1987 ל־1.2 מיליון דולר

מאת אריה לביא

הפיקוח על הבנקים בצרפת דרש לאחרונה מבנק לאומי־צרפת להגדיל את הפרשותיו לחובות מסופקים, בגין אשראים שהבנק נתן למספר מדינות במזרח אירופה, בעיקר פולניה ורומניה.

הדרישה מבל"ל צרפת אינה ייחודית לבנק זה אלא במסגרת תביעה כללית של הפיקוח על הבנקים מכל מערכת הבנקאות הצרפתית. במסגרת התביעה נדרש בל"ל צרפת להגדיל את ההפרשות לחובות מסופקים — הן בגין הלוואות למדינות מזרח אירופה והן למדינות העולם השלישי.

בנק לאומי בצרפת נתן בשנים האחרונות אשראים במיליוני דולר לחברות מזרח אירופיות, בעיקר במסגרת של מימון עסקות סחר בין חברות ישראליות לחברות מזרח אירופיות. התביעה של הפיקוח על הבנקים בצרפת לבל"ל צרפת הגיעה בתום הביקורת השנתית של הפיקוח על הבנקים שנעשה בבנק ביקורת שגרתית. נודע שפרט לדרישה זו לא היו כל הערות אחרות על פעילות הבנק.

בשלב זה טרם ברור אם ובאיזה שיעור יגדיל בל"ל צרפת את ההפרשות לחובות מסופקים בגין החובה של מדינות מזרח אירופה. נושא זה ידון בישיבת מועצת המנהלים של הבנק שתערך בחודש דצמבר, במקביל לכנס הכללי של שלוחות בל"ל צרפת.

מנתונים חלקיים על פעילות הבנק ב־1987 נראה כי הרווח של הבנק יגיע לכ־1.2 מיליון דולר בדומה לרווח שהושג בבנק בשנה הקודמת.

רסקו מנהלת מו"מ למכירת חלק מקרקעותיה באשדוד לקבוצה מחו"ל

חברת רסקו מנהלת מו"מ למכירת חלק מקרקעותיה באשדוד לקבוצה של חסידים מחו"ל, המבקשים להקים קריה חסידית בארץ ואשר בחרו באשדוד בגלל מחירי הקרקעות הנוחים בה.

על־פי התוכניות, ירכשו החסידים קרקע להקמת 400 דירות, שכל אחת מהן תהיה בשטח של עד 90 מ"ר. הדירות ייבנו בבניינים של עד ארבע קומות על מנת למנוע צורך להרכיב מעליות.

על־פי הנו"מ המתנהל כעת, אמורה הקבוצה לשלם בעד קרקע לדירה אחת כ־4200—4300 דולר, כך שהעיסקה עשויה להסתכם בב־1.75 מיליון דולר.

עסקי נדל"ן / אריה לביא

מו"מ על 42% בעיסקת קומבינציה בקריית בן גוריון

בעלי קרקע בקריית בן גוריון בחולון מנהלים מו"מ עם חברת בנייה למכירת מגרש עם רשיונות בנייה לבניין מגורים בן 12 קומות, עם 48 דירות של 4 חדרים בממוצע. שטח כל דירה בממוצע 95 מ"ר. המשקיע אינו רוצה בכסף אלא בעיסקת קומבינציה. הוא לוחץ לקבל 45 אחוז, שהם קרוב ל־22 דירות, וההערכה היא שיקבל 20 דירות — קרוב ל־42 אחוז מהשטח הבנוי.

מו"מ למכירת קרקע באזור קיבוץ שפיים

משקיע פרטי, מורים באוריין, המתגורר כעת בלוס אנג'לס מנהל מו"מ למכירת 200 דונם אדמה המוגדרת חקלאית, לא הרחק מקיבוץ שפיים. המשקיע מבקש למכור את הקרקע במחיר של 2000 דולר לדונם, שהם 400 אלף דולר.

● בעלי קרקע המיועדת להקמת 14 קוטג'ים, מנהלים מו"מ בדבר מכירת הקרקע במחיר של 30 אלף דולר בעבור יחידת קרקע של 300 מ"ר לבניית קוטג' של 175 מ"ר בממוצע.

● בסמוך מוצעים למכירה 25 דונם אדמה חקלאית. שמקווים כי תופשר לבנייה במחיר של 300 אלף דולר — 12 אלף דולר לדונם. הרוכשים־בכוח מביאים בחשבון שיפקיעו מהם 40 אחוז ויישארו בידם 15 דונם.

המינהל ימכור קרקע ל־84 דירות ברמת אביב ג'

מינהל מקרקעי ישראל פירסם מכרז למכירת קרקע להקמת 84 יחידות דיור ברחוב אליהו חכים ברמת אביב ג'. המכרז מעורר עניין רב בין הקבלנים, שכן אזור זה נחשב לאזור המבוקשים בשכונה זו.

על־פי התוכניות, ייבנו במקום שלושה בניינים, כל אחד בן שש קומות על עמודים וקומת דופלקס, כך שבכל בניין יהיו 28 יחידות דיור בשטח ממוצע של 110 מ"ר האחת. מחיר המינימום שנקבע, לא כולל מע"מ, הוא 8.3 מיליוני שקל שהם כ־99 אלף שקל לכל הקרקע ליחידת דיור. במונחים דולריים מדובר ב־62 אלף דולר — ללא המע"מ — כך שמחירי הדירות באזור יגיעו, להערכת חוגים בענף הבנייה, לכ־180 אלף דולר, מחיר הנחשב גבוה אך מקובל ברמת אביב.

27—25 אלף דולר לחדר ברמת גן

מחירי הדירות מיד שנייה ברמת גן מתייצבים ברמה של 27—25 אלף דולר לחדר, מתברר מכמה עסקות שנעשו לאחרונה.

כך למשל, בעיסקה שנערכה באחרונה נמכרה דירת 2.5 חדרים, בשטח של 60 מ"ר, בשיכון ה ותיקים ברמת גן תמורת 66 אלף דולר. בעיסקה אחרת נמכרה דירת שני חדרים ברחוב המתמיד, הסמוך לרחוב ארלוזורוב, תמורת 50 אלף דולר.

מחירי הדירות החדשות, ששטחן גדול מהממוצע, הם בדרך כלל גבוהים יותר, אך בחוגי הבנייה ברמת גן צופים ירידה במחירים בגלל שורה גדולה של תחילות בנייה: החברה לנכסים ולבנייה מתחילה פרויקט חדש של 80 יחידות ב"מרום נוה", אשדר תבנה 100 יחידות על מגרש "קשת", משפחת אבולעפיה תבנה מגדל נוסף ב"מגדלי קסם" וחברת מגידו תבנה בניין נוסף ברחוב פרופס ליד רחוב הירדן.

מו"מ למכירת קרקעות בבאר יעקב

בעלי קרקעות בבאר יעקב מנהלים מו"מ על ביצוע שתי עסקות במקום זה הסמוך לרמלה.

העורך: נחמיה שטרסלר

יגאל נאמן:

"מדיניות הממשלה כלפי התעשייה האלקטרונית היא רצח עבורנו"

"הממשלה הישראלית היא חסרת רגישות לתעשייה"

מאת יונתן שרמן

"מדיניות הממשלה כלפי התעשייה האלקטרונית היא רצח עבורנו" אמר אתמול יגאל נאמן, יו"ר איגוד תעשיות האלקטרוניקה ומנכ"ל "תדיראן" ל"הארץ".

נאמן מציין, כי הממשלה הישראלית היא חסרת רגישות לתעשייה, והוא אינו מבין כיצד ניתן להמשיך ולפגוע בתעשייה באמצעות צעדים ממשלתיים, כמו ייסוף השקל ביותר מ־40 אחוזים כלפי הדולר, עקב הצטברות האינפלציה ו"ביטוח" תמורות היצוא הפיתוח.

"התעשייה האלקטרונית עוברת כבר כשנתיים וחצי צמצומים והתייעלויות, אשר גורמים לקיצוצים משמעותיים ביותר בתוכניות ההשקעות, לצמצומים בכוח אדם ולחוסר יכולת לקלוט עובדים חדשים, הנדרשים בתעשייה". לדעתו, התייעלות כזאת מועילה לתקופה של שנה עד שנה וחצי, פרק זמן המאפשר הדרות תגרות שומן שנצברו בחברות — אך מעבר לכך, הדבר גורם לנזק, אשר יחל לתת את אותותיו בעתיד בחוסר התקדמות של התעשייה בישראל.

"מדינות חזקות הרבה יותר בתחומי היצוא נוקטות צעדים לשמירה על רווחיות התעשייות שלהן. כך למשל, התעשייה היפנית קיצצה את המענקים המיוחדים לעובדים ובכך הורידה את עלות השכר ב־30 עד 40 אחוזים, ואילו בגרמניה הממשלה הגרמנית שומרת על רמה של 2 מארק לדולר עבור מפעלי תעשייה מסוימים וכך מבטיחה את רווחיותם".

בארץ, טוען נאמן, יש דרכים רבות לפתור את בעיות התעשייה ולאו דווקא באמצעות פיחות. אך במקום לנסות וללכת בהן, מקצצים בתקציבי מו"פ ומימון נוספים ומעלים את שער הריבית, כדי למשוך מטבע חוץ מחו"ל.

נאמן מציין גם, כי יש בארץ רגישות רבה לנושאים של הטבות סוציאליות, מדיניות מוניטרית ופיסקאלית ומדיניות אינפלציונית, אך משום מה אין מייחסים משקל דומה לנושא של צמיחת התעשייה.

בהתייחסו לטענות בנק ישראל בדבר הצורך בהפניית היצוא לאירופה, אומר נאמן, כי ענף האלקטרוניקה בשלב כלו על־ידי מחירים דולריים וכי השווקים באירופה וביפאן הם בדרך כלל שווקים מוגנים שלא ניתן לחדור אליהם.

נאמן — הנזק נגרם

נפתלי בלומנטל:

יש ליישם את דו"ח הביקורת

מבקר ההסתדרות דורש מדב פלג קיום דיון מיוחד ביישום ההמלצות בדבר דרכי ההשקעה של קרנות הפנסיה

מאת יהודה שרוני

מבקר ההסתדרות נפתלי בלומנטל דורש מדב פלג, ראש האגף לביטחון סוציאלי בהסתדרות, לקיים דיון מיוחד בדו"ח הביקורת שהגיש בשבוע שעבר, על דרכי ההשקעה של קרנות הפנסיה. בלומנטל דורש מהאגף לביטחון סוציאלי ומקרנות הפנסיה לפעול ליישום הדו"ח.

מבקר ההסתדרות מבקש להתייחס במיוחד לנושא מצבן האקטוארי של קרנות הפנסיה, תחום שבו לדבריו אין קיימים כל כלים לקביעת מצבן האמיתי, הגם שהמדובר בנושא בעל חשיבות עליונה.

אין ועדות השקעות

מבקר ההסתדרות סבור כי השקעת כספי קרנות הפנסיה באמצעות חברת ההשקעות גמול, אינה פוטרת את מנהלי הקרנות מאחריות. עוד קובע בלומנטל, כי לא היו מעקב ובקרה נאותים על מצב ההלוואות ועל מדירות הפרעון של ההלוואות שהעבירו קרנות הפנסיה לעמיתים, הגם שהמדובר בהלוואות לא צמודות. מבקר ההסתדרות טוען כי יש לערוך בדיקה מחודשת של מדיניות ההשקעות בנכסי דלא ניידי, הן כדי לקבוע מדיניות לעתיד והן כדי להסדיר את הזכויות על הנכסים הקיימים.

יש לציין כי דו"ח הביקורת הנוכחי נערך לגבי קרנות "מבטחים", "מקפת", "קג"מ", "נתיב", "בניין", "מגן" ו"חקלאים". העובדה שהמבקר מתייחס לכל הקרנות כמקשה אחת פוגעת בקרנות פנסיה מסוימות, שהביקורת כלל אינה נוגעת להן.

נפתלי בלומנטל מסר ל"הארץ", כי נושאי הביקורת שבדו"ח התייחסו לכל הקרנות — לכן לא היה טעם לפרט את שמותיהן.

טלרד מתכננת הקמת חברה־בת בארה"ב

במסגרת מאמציה להגדלת היצוא

מאת יונתן שרמן

חברת "טלרד", מקבוצת האלקטרוניקה של "כור", מתכוונת להקים חברה־בת בארה"ב, במסגרת מאמציה להגדיל את היצוא. החברה־בת זו לא תתנתק מ"טולכור ניו־יורק", המשווקת כיום את מוצרי "טלרד" בארה"ב.

"טלרד" החליטה על צעד זה בעקבות המאמצים הגדולים שהיא עושה להגברת יצואה בשנה הבאה. "טלרד" עומדת לאבד בשנה הבאה פלחשוק של כ־20 מיליון דולר בארץ, עקב תחילת השיווק של חברות "אלישרא" ו"תדיראן" בתחום המיתוג הציבורי. לכן היא מחפשת דרכים להשלמת נתח מכירותיה ביצוא.

החברה משקיעה מאמצים גדולים בשוק האמריקאי ובשוק האנגלי והשנה צפוי יצואה בשווקים אלה להגיע לסכום של כ־25 מיליון דולר בהשוואה ליצוא של 19 מיליון דולר לפני שנה. בשנה הבאה יגדל היצוא, על־פי התחזיות, בכ־עשרה מיליוני דולר ויעבור את סף 30 מיליון הדולר. חלק ממנו יופנה גם להקמת תשתית תקשורת בצ'ילה, שבה זכתה "טלרד" במכרז בינלאומי.

עיקר מאמץ היצוא של "טלרד" מכוון לשוק האמריקאי, שבו החלה החברה למכור בימים אלה מערכת רב־קווית חדשה בשם "סימפוניה", בעלת קיבולת בינונית ואפשרות הרחבה. כן ממשיכה החברה ביצוא מערכות קי.בי.אקס. משופרות, וביצוא משפחת מוצרים שפותחה במיוחד על־ידה בעבור חברת תקשורת אמריקאית.

טמפו מקווה למכור בירה מכבי בארה"ב

מאת יונתן שרמן

חברת "טמפו בירה" התמה בשבוע שעבר על חוזה שיווק עם חברת הענק האמריקאית "גאלו", לפיה תשווק חברת "גאלו" את בירת מכבי בארה"ב.

משה בורנשטיין, מנכ"ל החברה חזר בימים אלו מארה"ב, לאחר חתימת ההסכם ומסר ל"הארץ", כי משלוח ראשון של בירה מכבי יצא לארה"ב בחודש פברואר.

עוד מסר בורנשטיין, כי ההסכם אינו כולל התחייבות של החברה האמריקאית למכור כמות מינימאלית של בירה בארה"ב, אך הוא מאמין כי באמצעות מערך השיווק של "גאלו", ניתן יהיה למכור כמויות משמעותיות של בירה זו.

חברת "גאלו" היא בין החברות הגדולות בארה"ב לשיווק משקאות חריפים ומחזורה מגיע למאות מיליוני דולרים. עוד נמסר, כי על פי ההסכם, תשקיע "טמפו בירה" סכום של חצי מיליון דולר בפרסום בירת מכבי בארה"ב והחברה האמריקאית תשקיע סכום דומה.

יצוין, כי בירת מכבי זכתה בפרס מדליית הזהב בתחרות בינלאומית לאיכות בירה שנערכה לפני מספר שבועות בבריסל.

פמא חונכת היום מיתקן להפקת אנרגיה מפצלי שמן

חברת פמ"א (פיתוח משאבי אנרגיה) חונכת היום מיתקן להפקת אנרגיה מפצלי שמן, שבו הושקעו עד כה 24 מיליון דולר. המיתקן ישמש תחנת כוח עצמאית, שתייצר ותספק קיטור וחשמל לחברת הפוספטים ולחברת החשמל. פמ"א נשלטת על־ידי בתי הזיקוק, חברת החשמל, כימיקלים לישראל ושרלוש חברות הדלק.

יהודה שרוני

מגדלי פרי ההדר רוצים קרן חירום

מאת אבי גנאור

ארגון מגדלי פרי ההדר לוחץ על הממשלה להשתתף בהקמתה של קרן חירום בגובה של 15 מיליון דולר שתבטיח למגדלים מחיר מינימלי של 150 דולר לדונם פרדס גם בעיתות משבר.

שמואל גלנץ, מזכיר ארגון מגדלי ההדרים של התאחדות האיכרים, המטפל בנושא זה עם משרד העובדות, המכיל את המשא והמתן המתנהל בנושא זה עם משרד החקלאות, טוען כי בשנים האחרונות סובל ענף ההדרים מרווחיות נמוכה ובעיקר בפרדסי התפוזים. לדבריו הדרך היחידה לייצב את הענף היא באמצעות קרן משותפת שתוקם שווה בשווה על ידי מגדלי ההדרים והממשלה, שתבטיח למגדלים מחיר מינימום.

על פי גלנץ חוששים הפרדסנים שהעונה שזה עתה התחילה תהיה בסופו של דבר עונה גרועה לפרדסנים ותגדיל את הנטייה לעקירת פרדסים.

מאסט הפסיקה רכישותיה בארץ

מאת יונתן שרמן

קבוצת הטקסטיל האמריקאית "מאסט" הפסיקה את רכישות מוצרי טקסטיל בארץ, למעט ממפעל "מאקפל" שבו היא שותפה.

לפני כשנתיים פתחה "מאסט" בארץ משרד רכישות, במסגרת כוונתה לנצל את יתרונות הסכמי הסחר האפשרי כדי לרכוש מוצרי טקסטיל בישראל. זאת, כדי לשווקם ברשת החנויות של החברה האם שלה, "דה לימיטד" בארה"ב. משרד הרכישות הישראלי נוהל על־ידי שלמה פרק, מי שניהל בעבר את מפעל "לודזיה".

בשנה האחרונה הצטמצמה מאוד הכדאיות של רכישת מוצרי טקסטיל בארץ ויצואם לארה"ב, עקב התייקרות התשומות במונחים דולרים. משום כך הפסיקה "מאסט" את רכישותיה בארץ ובאחרונה החליטה גם על סגירת משרד הרכישות שלה.

"מאסט" שותפה במפעל "מאקפל" בעפולה, שבו היא מחזיקה בשליש מהמניות. יתרת המניות במפעל מתחלקת בין חברת "קריסטל" מהתנ"ק והאחים פלג. בימים אלה מתנהל משא ומתן בין "מאסט" וחברת "קריסטל", שלפיו ירכשו מניות "קריסטל" על ידי "מאסט" והאחים פלג, כך שכל אחד מהגופים הללו יחזיק במחצית מניות החברה.

עלייה במכירות מוצרי תעשייה של הקיבוץ הארצי

מאת אבי גנאור

חברת "מוצרי תבך", התאגיד השיווקי של הקיבוץ הארצי, דיווחה על גידול ניכר במכירות מוצרי תעשייה מתוצרת מפעלי הקיבוץ הארצי.

המכירות לשנת 1987 הסתכמו בעשרת החודשים הראשונים של השנה בהיקף של 107 מיליון ש"ח, ובהשוואה לעשרת החודשים המקבילים של השנה הקודמת מדובר בעלייה של 8.3%.

חיים להט, מנכ"ל "מוצרי תבך", שכינס מסיבת עיתונאים לרגל מלאות 35 שנה לחברה הבריח, כי להערכתו עד לשנת 1990 יגדלו מכירותיה של החברה בכ־40% ובמקביל ייתוספו לשורותיה עשרה מפעלים חדשים.

באחרונה הצטרפו ל־26 המפעלים הפועלים במסגרת השיווקית של "מוצרי תבך" שלושה מפעלים: צ.מ.ת. מקיבוץ צאלים המייצר צמיגים לטלגזות, מפעל הרושת כבלים מקיבוץ מסילות ומפעל י.מ.א. מקיבוץ עין המפרץ, המייצר משטחי קרטון תרמופיים.

בחברת "מוצרי תבך" מועסקים 200 עובדים, מהם 75 סוכני מכירות.

בחברה מצליחה יש IBM-36 ושני אשפים פיננסיים: התוכנה "אמן 2001" ו...מי שבחר בה!

אם הגעת ל●(נקודה) זו, בודאי הסתקרנת לדעת אם ההחלטה לבחור אמן 2001 היא באמת של אשף פיננסי...

אמן 2001 היא תוכנת ניהול פיננסי שיש בה הכל על בסיס רחב המאפשר תוספות כמעט ללא הגבלה. הנדסת אנוש חדשנית מאפשרת הפעלה קלה ללא כח אדם מקצועי וללא שעות הדרכה ארוכות ומייגעות. אמן 2001 היא תוצר של בית אמן מחשבים בו חברו מקצועיות, ידע רב, אמינות ושרות באמן המשתלבים והולכים מזה 14 שנים מוצלחות.

אמן 2001 – יש את מי לשאול... את אמן 2001 – התוכנה לניהול פיננסי הטובה בישראל כבר רכשו:
* חתם דשנים * הוד לבן * מעבדות סרבימל * קרסו * הג'רוזלם פוסט * כבלי ציון * האחים אייזנברג * ברמביץ * רהיטי בת * בית חתת ועוד קבוצה מכובדת ומרשימה של חברות וגופים הנעזרים במכלול יישומי בית אמן מחשבים.

מבצע מיוחד
לחודשים נובמבר, דצמבר
* התקנת המערכת והפעלתה לנסיון, כולל הסבר מפורט!
* הסדר תשלומים נוח למחיר נוח עוד יותר!

יש עניין בהדגמה או במידע נוסף נא לחייג עוד היום
03-256355-6-7

אמן AMS סימן שחשבת

אמן – אוטומציה למערכות ניהול בע"מ – דרך השלום 7 תל־אביב 67892

פקסימיליה MURATA
מורטה
מהירה ביותר!
נציגים מקבוצת כלל
רח' ירמיהו 4 ת"א טל. 03-5463714
יבוא, שיווק ושרות בכל רחבי הארץ
חיפה ירדאר רח' יפו 66
04-524480

איש עסקים!
מידע על חברות חדשות עם רישומן במאגר מסווג לפרטים "שירותי המפעיל" 02-811555 פקסימיליה 02-811552

אל על מטענים לכל השערים

שערי מטבע חוץ

15.11.87

המטבע	בנק לאומי מזומנים קניה	בנק לאומי מזומנים מכירה	בנק לאומי העברות והמחאות קניה	בנק לאומי העברות והמחאות מכירה	בנק הפועלים מזומנים קניה	בנק הפועלים מזומנים מכירה	בנק הפועלים העברות והמחאות קניה	בנק הפועלים העברות והמחאות מכירה	בנק דיסקונט מזומנים קניה	בנק דיסקונט מזומנים מכירה	בנק דיסקונט העברות והמחאות קניה	בנק דיסקונט העברות והמחאות מכירה	שער יציג	השינוי היומי
1 דולר	1.53	1.60	1.5603	1.5797	1.53	1.60	1.5598	1.5792	1.52	1.59	1.5573	1.5769	1.5691	-0.0008
1 לי"ש	2.71	2.83	2.7656	2.8000	2.71	2.84	2.7561	2.7905	2.71	2.84	2.7556	2.7902	2.7766	0.0014
1 מארק גרמני	0.91	0.95	0.9254	0.9370	0.91	0.95	0.9249	0.9364	0.90	0.95	0.9220	0.9336	0.9297	-0.0012
1 פרנק צרפתי	0.26	0.28	0.2723	0.2756	0.26	0.28	0.2717	0.2751	0.26	0.28	0.2715	0.2749	0.2736	-0.0007
1 גולדן הולנדי	0.80	0.84	0.8206	0.8308	0.81	0.85	0.8218	0.8320	0.80	0.84	0.8196	0.8299	0.8262	-0.0017
1 פרנק שווייצרי	1.10	1.15	1.1245	1.1385	1.11	1.16	1.1250	1.1390	1.10	1.15	1.1215	1.1356	1.1302	-0.0049
1 כתר שוודי	0.25	0.26	0.2565	0.2597	0.25	0.26	0.2564	0.2596	0.25	0.26	0.2556	0.2588	0.2575	-0.0005
1 כתר נורבגי	0.24	0.25	0.2432	0.2462	0.24	0.25	0.2431	0.2461	0.23	0.25	0.2429	0.2459	0.2444	0.0001
1 כתר דני	0.24	0.25	0.2399	0.2428	0.24	0.25	0.2396	0.2426	0.23	0.25	0.2390	0.2420	0.2409	-0.0005
1 מרק פיני	0.37	0.39	0.3760	0.3807	0.37	0.39	0.3761	0.3808	0.36	0.39	0.3752	0.3799	0.3783	-0.0004
1 דולר קנדי	1.16	1.22	1.1852	1.1999	1.16	1.22	1.1857	1.2005	1.16	1.22	1.1817	1.1965	1.1907	-0.0006
1 דולר אוסטרלי	1.02	1.12	1.0688	1.0821	1.03	1.11	1.0673	1.0806	1.03	1.11	1.0675	1.0809	1.0737	0.0026
1 ראנד דרא"פ	0.51	0.61	0.7869	0.7966	0.47	0.79	0.7851	0.7949	0.50	0.69	0.7837	0.7936	0.7901	-0.0031
10 פרנק בלגיים	–	–	0.4427	0.4482	–	–	0.4411	0.4466	–	–	0.4411	0.4467	0.4446	-0.0008
10 שילינג אוסטריים	1.29	1.35	1.3129	1.3293	1.29	1.35	1.3130	1.3294	1.28	1.35	1.3094	1.3258	1.3222	-0.0018
1000 לירות איטלקיות	1.12	1.29	1.2547	1.2703	1.23	1.31	1.2538	1.2694	1.22	1.31	1.2498	1.2655	1.2602	-0.0044
100 ינים יפאניים	1.13	1.18	1.1507	1.1650	1.13	1.18	1.1498	1.1642	1.12	1.18	1.1467	1.1611	1.1557	-0.0008

190 אנשי "אל על מטענים" בסניפי החברה בעולם – יטפלו אישית במטעני היצוא והיבוא שלך.

ELAL אל על

בנק לאומי לישראל בערבון מוגבל
וחברות בנות שלו

תמצית מאזן מאוחד ליום 30 בספטמבר 1987
מותאם להשפעת האינפלציה לפי מדד ספטמבר 1987
(באלפי שקלים חדשים)

	30.9.87 (לא מבוקר)	*30.6.87 (לא מבוקר)	31.12.86 (מבוקר)
מזומנים בקופה ופקדונות בבנקים מרכזיים	5,804,801	5,858,237	5,842,904
פקדונות בבנקים	6,088,191	6,260,727	7,170,328
אגרות חוב להשקעה	2,339,509	2,221,748	1,490,608
מניות להשקעה	147,260	147,256	218,428
ניירות ערך למסחר	239,503	232,948	890,563
הלוואות לממשלה	7,877,017	8,060,883	8,748,920
הלוואות לציבור	15,595,433	15,136,139	14,327,453
בניני בנק וציוד	731,201	783,755	803,963
נכסים אחרים	188,876	240,360	224,941
	39,011,791	38,942,053	39,718,108

	30.9.87 (לא מבוקר)	*30.6.87 (לא מבוקר)	31.12.86 (מבוקר)
פקדונות הציבור	26,214,459	26,216,915	26,192,273
פקדונות מבנקים	2,219,646	2,124,720	2,871,685
פקדונות לממן הלוואות	3,418,861	3,405,360	3,460,438
שטרי התחייבות, שטרי הון ואגרות חוב שאינם ניתנים להמרה	5,158,030	5,220,464	5,339,438
התחייבויות אחרות	305,692	329,105	308,282
סך כל ההתחייבויות	37,316,688	37,296,564	38,172,116
זכויות בעלי מניות חיצוניים	147,890	143,051	115,461
הון עצמי	1,547,213	1,502,438	1,430,531
	39,011,791	38,942,053	39,718,108

ד"ר מ. חת
יושב ראש הדירקטוריון

צ. בינר
מנהל כללי ראשי

ש. פיוטרקובסקי
ראש החטיבה לכספים

תמצית דו"ח רווח והפסד מאוחד לתשעת החודשים שנסתיימו ביום 30 בספטמבר 1987
מותאם להשפעת האינפלציה לפי מדד ספטמבר 1987 (בלתי מבוקר)
(באלפי שקלים חדשים)

	מ־1.1.87 עד 30.9.87
רווח מפעולות רגילות לפני מסים	277,549
הפרשה למסים על הרווח מפעולות רגילות	140,909
רווח מפעולות רגילות לאחר מסים	136,640
חלק הקבוצה ברווחים, נטו, של חברות־בנות ושל חברות מסונפות	9,541
	146,181
חלקם של בעלי מניות חיצוניים	(21,946)
רווח נקי מפעולות רגילות	124,235
הפסד, נטו, מפעולות בלתי רגילות	(7,743)
רווח נקי לתקופה	116,492

דו"ח מאוחד על השינויים בהון העצמי לתשעת החודשים שנסתיימו ביום 30 בספטמבר 1987
מותאם להשפעת האינפלציה לפי מדד ספטמבר 1987 (בלתי מבוקר)
(באלפי שקלים חדשים)

מ־1.1.87 עד 30.9.87	הון וקרנות הון	(הפסדים) עודפים
יתרה לתחילת התקופה	1,684,733	(254,202)
פדיון שטרי הון	(11,229)	
רווח נקי בתקופה		116,492
התאמות מתרגום דו"חות כספיים של חברות־בנות אוטונומיות בחו"ל		12,092
ריבית על התחייבויות הכלולות בהון העצמי		(673)
יתרה לסוף התקופה	1,673,504	**(126,291)

* מוין מחדש
** ההפסדים לסוף התקופה כוללים התאמות מתרגום דו"חות כספיים של חברות־בנות אוטונומיות בחו"ל בסך 61,057 אלפי ש"ח.

1. דו"חות הכספיים ליום 30 בספטמבר 1987 ול־9 החודשים שנסתיימו בתאריך זה נערכו בעקביות על פי כללי החשבונאות שהוחלו בדו"חות הכספיים המבוקרים לשנת 1986.

2. ההפסד נטו מפעולות בלתי רגילות כולל רווחים נטו ממימוש השקעות בניירות ערך (לרבות ניירות ערך של החברה להשקעות של בנק לאומי בע"מ, שסיימה למעשה את מימוש השקעותיה), הפסדים נטו ממכירות בניינים (לרבות הפסדים צפויים נטו על 75 בניינים העומדים למכירה) וכן הפרשה בגין קריסת המחשבים של בל"ל בלור.

בנק לאומי - רווח יומי

גלגל הבורסה / יהודה שרוני

ביקושים בכל הענפים

שבוע המסחר בבורסה נפתח אתמול במגמה של ביקושים ועליות שערים בכל ענפי המסחר בשוק המניות. השערים נטו לעלות הן כתוצאה מהמשך מגמת הרכישות של הגופים המוסדיים והעיקר קרנות-הנאמנות, הן כתוצאה מכניסת גל נוסף של משקיעים לשוק, הן במישרין והן באמצעות קרנות-הנאמנות. חברות ברוקרים כמו "הראון את לביא", שהיו עד אתמול מחוץ למעגל המשקיעים, הגדילו אתמול בזהירות את הפוזיציות בניירות-ערך שונים. קרנות-הנאמנות צברו בסיכום יום המסחר אתמול עשרה מיליוני דולר, רובם בקרנות סולידיות.

הידיעות שנפוצו בסוף השבוע על האפשרות שיוטל מס רווחי-הון על הבורסה, כבר לא השפיעו לרעה על האווירה, לנוכח ההסתברות הקטנה ליישומן. יש לציין כי עליות השערים הגדולות היו אתמול דווקא בניירות-הערך בעלי רמת הסחירות הבינונית והנמוכה, ולאו דווקא במניות הכבדות. הסבר אפשרי לכך הוא שבמניות דלות-הסחירות קל בהרבה לתקן את רמת התשואה בקרנות, ומכל שכן כשמדובר במניות בעלות איכות כלכלית סבירה.

המסחר במשתנים שהחל במגמה של עליות בשיעור אחוז עד שני אחוזים, סחף בהמשך בשעות הצהרים גם את המניות האחרות. היציגים נחטפו במהירות וללא שינוי שער. והביקושים סופקו רק בעליות תלולות. עם זאת, מחזור המסחר הנמוך יחסית במניות הנפשיות, שהסתכם ב-11.9 מיליון שקל, מלמד כי בחלק מהמקרים נסוגו הקונים מפקודות הקנייה שהורשו, כדי להימנע מקנייה תוך כדי עליית שער.

מדד		שינוי יומי ב-%
מדד מניות כללי	124.25	+0.92
כללי ללא בנקים	126.99	+1.98
מדד אג"ח כללי	123.17	−0.11
אג"ח צמוד מדד	125.05	−0.15
אג"ח צמוד מט"ח	120.39	+0.29

שוב ביקושים לבנקאיות

עצירת ההתדרדרות של הדולר בשוקי העולם הפיחה חיים חדשים במסחר במניות הבנקים שבהסדר. עם זאת, לא התנהל מסחר במניות בנק לאומי ובנק הפועלים, עקב פרסום הדו"חות הכספיים לרבעון השלישי של 1987, וזה גרם ירידה משמעותית במחזור המסחר. יש להניח כי עוד ירידה ברמת התשואה באפיקי ההשקעה הסולידיים, תהיה מאיץ נוסף להשקעה בבנקאיות.

דלות המחזורות על הבורסה

את מקומם של ניירות-הערך בעלי רמת-הסחירות הגבוהה, תופסים אט-אט ניירות-ערך בעלי רמת-סחירות נמוכה ובינונית. מנהלי תיקים המחזיקים בניירות-ערך מסוג זה, מנצלים זאת להרים ביקושים, כדי לשפר את רמת התשואה של תיקי לקוחותיהם. כך יוצא שהפעילות של קרנות בנק הפועלים מזוהה באחרונה עם מניות פריקלאס, אבן כימיקלים, מהדרין ועוד. לאומי פיא מגדילה את אחזקותיה במניות ממגזר הביטוח (כמו איתן) וחמי קרקעין (אופ' כלכלית) התעשייה. פעילותן של קרנות דיסקונט מורגשת הרבה פחות.

פעילות ספקולטיווית

שוק מעין זה נוח להידרשה של פעילות ספקולטיווית בניירות-ערך שונים. לאחר עליית השערים התלולות במניות קונצרנים, נרשם אתמול שער מוכרים בלבד. שער קונים בלבד נרשם למניות מתכת מרום, אף שלמרים הפקודה לא היתה כוונה לרכוש מניות אלו. שער קונים בלבד נרשם במפתיע גם במניות כלל מחשבים.

ציפייה לירידות באג"ח

מי שציפה שמדד אוקטובר יעלה בשיעור גבוה משני אחוזים, צפוי לאכזבה שעלולה להוביל היום לירידות שערים בשוק האג"ח. יש לציין כי עד אתמול הורמו ביקושים לחלק גדול מסדרות האג"ח, אף-על-פי שהן נסחרות ברמת תשואה נמוכה מאוד. מפתיעות במיוחד העליות החדות באיגרות הבריזה הכפולה.

עלה התשואה במק"מ

בנק ישראל ינפיק מחר שתי סדרות חדשות של מלוות קצר-מועד. הסדרה לחצי שנה תונפק בתשואת מרבית של 18.5 אחוז, והסדרה לחמישה חודשים תונפק בתשואת מרבית של 18 אחוז. היקף הפעילות במק"מ היה אתמול מצומצם למדי.

תשואה שנתית דולרית ב-%

	פדיון אוק' 88	פדיון אוק' 89
כליל 0.1	11.80	8.57
הפועלים ש	11.82	9.01
אי.די.בי. רג	11.39	8.86
דיסקונט א	11.40	8.89
המזרחי ש	11.61	8.57

הסדרה	ימים לפדיון	שער	תשואה שנתית
1137	2	99.92	15.80
1147	9	99.63	16.00
1217	16	99.36	15.70
1227	23	99.09	15.70
1237	30	98.82	15.55
1247	37	98.55	15.55
1257	44	98.27	15.60
118	51	97.99	15.60
128	58	97.70	15.80
138	65	97.35	16.30
148	72	97.05	16.40
218	79	96.75	16.50
228	86	96.45	16.60
238	93	96.12	16.80
248	100	95.82	16.85
318	107	95.51	16.95
328	114	95.20	17.05
338	121	94.90	17.10
348	128	94.61	17.10
358	135	94.30	17.20

שערי קרנות הנאמנות

הקרן	מחיר יחידה	מחיר פדיון	השינוי נקודות	השינוי היומי אחוזים
אב	5624.74	5547.62	30.99	0.56
אבוקה	510.00	500.03	9.96	2.03
אגוז	259.02	257.48	0.73	0.28
אגם	102.19	101.81	0.13	0.13
אגיד	1730.22	1718.20	5.13	0.30
אודם	2488.63	2472.38	34.93	1.43
אופיר	2031.57	2018.93	1.59	0.08
אור	433.40	430.00	1.01	0.24
אוריון	143.35	142.40	0.30	0.21
אורייל	288.68	286.56	0.89	0.31
אורן	816.07	810.84	2.60	0.32
איל	4124.93	4045.05	1.88	0.05
אירים	5572.88	5451.77	9.34	0.17
איתן	771.27	765.87	1.14	0.15
אלון	630.25	625.46	−0.14	−0.02
אלמג	685.40	680.75	−0.08	−0.01
אנליסט	103.28	100.87	0.27	0.27
ארז	359.63	357.29	5.10	1.45
אש	170.69	167.07	2.68	1.63
אשל	184.51	183.27	−0.13	−0.07
אתגר	102.26	101.68	1.47	1.47
אתרוג	256.47	254.84	0.55	0.22
בדולח	2392.47	2371.02	27.54	1.17
ברוש	552.62	549.04	3.98	0.73
ברק	525.99	522.45	5.28	1.02
ברקת	312.13	310.69	0.83	0.27
גביש	1570.83	1560.81	5.20	0.33
גבע	115.15	113.45	0.34	0.30
גורן	448.25	445.58	1.11	0.25
גיא	103.05	101.53	0.30	0.30
גיל	3525.30	3457.89	22.86	0.67
גלית	642.72	635.33	0.83	0.13
דובדבן	388.27	385.69	3.69	0.97
דוכיפת	516.10	512.58	3.05	0.60
דולב	246.76	244.89	0.66	0.27
דורון	1557.42	1527.47	1.25	0.08
דותן	269.58	264.34	0.22	0.08
דליה	607.86	597.62	2.02	0.34
דרור	361.90	355.54	3.89	1.11
דקל	422.10	419.63	5.64	1.36
הדס	410.06	406.21	2.13	0.53
הילה	413.42	410.91	1.41	0.34
ורד	556.91	547.65	1.07	0.20
זהבית	2764.12	2696.81	50.84	1.92
זוהר	107.56	105.99	−0.33	−0.31
זיו	133.35	131.43	0.48	0.37
זמיר	520.14	516.82	7.24	1.42
חוחית	163.23	162.12	0.67	0.41
חליפין	141.61	141.29	−0.24	−0.17
חלמיש	216.81	215.90	0.16	0.07
חן	148.18	147.88	0.18	0.12
טופז	1480.50	1468.10	4.09	0.28
טל	6527.33	6474.73	22.80	0.35
יובל	454.06	451.17	0.66	0.15
יהלום	2441.01	2425.69	31.38	1.31
[illegible]	393.52	390.11	3.09	0.80
יערה	451.31	448.40	1.00	0.22
כוכב	353.34	351.00	5.04	1.46
כחל	134.92	134.00	0.30	0.22
כלנית	670.50	659.12	2.54	0.39
כספית	263.09	261.88	1.72	0.66
כרמל	152.37	150.72	0.34	0.23
כתר	1229.89	1215.97	2.64	0.22
להב	5034.85	4939.29	18.24	0.37
למשקיע	125.16	123.80	−0.04	−0.03
לפיד	424.32	416.04	9.28	2.28
לקט	1893.20	1879.56	−0.22	−0.01
לשם	367.97	366.41	−0.58	−0.16
מבחר	1325.85	1317.43	0.44	0.03
מבטח	3893.56	3869.72	5.99	0.16
מגד	257.10	255.46	1.02	0.40
מגוון	3749.00	3726.42	11.94	0.32
מור	1891.59	1879.68	26.41	1.43
מורן	914.29	905.89	4.06	0.45
מטח	26203.07	25813.68	94.53	0.37
מיכר	1008.46	1002.21	2.22	0.22
מעוף	4781.00	4750.91	39.24	0.83
מעיין	763.50	758.92	1.22	0.16
מקשה	373.36	371.83	0.32	0.09
מרגלית	1408.29	1398.68	—	—
מרווח	123.04	122.57	0.19	0.16
מרום	1320.15	1311.81	2.08	0.16
נווה	147.49	145.39	0.43	0.30
נמיר	320.68	319.38	5.12	1.63
נטע	517.23	510.97	3.24	0.64
נילי	158.95	156.65	1.78	1.15
סביון	695.77	683.84	3.16	0.46
סגולה	140.19	139.21	−0.06	−0.04
סלע	363.99	362.53	0.25	0.07
סנונית	525.34	521.74	0.63	0.12
סער	406.64	404.22	2.89	0.72
עביר	180.14	180.13	0.80	0.45
[illegible]	388.73	386.34	3.51	0.92
עירית	815.57	812.41	9.47	1.18
עידן	495.87	488.81	1.51	0.31
ענבר	1267.97	1258.38	3.36	0.27
ענת	2648.24	2627.68	21.81	0.84
עפרוני	494.38	491.02	0.10	0.02
ערמון	135.73	134.93	0.13	0.10
פיא	1701.45	1690.04	12.89	0.77
צבר	566.73	562.83	2.25	0.40
צופית	501.39	497.95	3.91	0.79
צוק	126.95	126.95	0.02	0.02
צמיד	1106.82	1098.64	1.25	0.11
צמיחה	557.61	549.76	4.50	0.83
צמרת	1885.68	1873.60	2.22	0.12
קלע	2325.60	2320.90	15.99	0.69
קשת	104.04	103.42	0.14	0.14
רונית	19608.53	19451.22	189.43	0.98
רימון	132.07	131.84	0.23	0.17
רקפת	879.52	864.19	7.93	0.93
רשף	418.47	415.26	1.47	0.36
שבלים	447.28	444.38	0.76	0.17
שחם	345.53	343.77	1.42	0.41
שחף	101.01	100.59	0.16	0.16
שירה	470.17	466.84	3.38	0.73
שמיר	401.25	398.60	0.27	0.07
שנהב	816.89	805.39	11.57	1.46
שסק	891.40	870.26	14.57	1.70
שקד	186.35	185.10	−0.06	−0.03
תאנה	264.72	263.14	2.38	0.91
תדהר	569.93	568.79	6.62	1.18
תירוש	544.33	538.15	0.50	0.09
תנופה	104.20	103.54	0.13	0.13
תמר	240.84	239.45	−0.03	−0.01
תמוז	198.16	196.94	0.17	0.09
תרשיש	1492.30	1482.32	−2.23	−0.15
תשרי	534.29	526.89	0.01	0.00

שערי אגרות החוב

4.25% שגיא

סדרה	שער	שינוי
4101	400.8	−3.4
4102	158	+0.2
4103	151.8	+0.2
4104	147.2	+0.2
4301	147.2	+0.2
4302	139.9	−−
4303	139	−0.3
4304	140.9	−−
4105	121.9	−0.4
4106	118.9	−0.3
4107	115.2	−0.5
4108	116.4	−0.3
4109	112.5	+0.2
4110	111.2	+0.1
4201	139.6	−0.3
4204	130.1	−0.4
4205	127.8	−0.3
4206	125.2	+0.2
4207	124.9	+0.1
4208	123.3	+0.1
4209	120.7	+0.1
4210	117.7	+0.2
4211	114	−−
4212	115.6	+0.2
4213	112.9	+0.2

3% מלווה מדינה (100% הצמדה)

סדרה	שער	שינוי
3601	42551	−17
3602	39244	−16
3603	36530	−16
3604	32927	−54
3605	30078	−51
3606	28347	−54
3607	26728	−88
3608	25303	−87
3609	24110	−85
3610	21749	−129
3611	21020	−128
3612	20419	−128
3613	19275	+23
3614	18431	+22
3615	16899	+20
3616	15851	+480
3617	14627	+17
3618	13842	−256
3619	13062	+16
3620	12346	−59
3621	11677	+61
3622	10565	+34
3623	9927	+11
3624	9426	+11
3625	8581	+29
3626	7941	+27
3627	7369	+26
3628	6787	+39
3629	6363	+38
3630	6018	+34
3631	5629	+7
3632	5302	+7
3633	5011	+6
3634	4416	−17
3635	4178	−17
3636	4026	−16
3637	3769	−35
3638	3511	−33
3639	3216	−31
3640	2674	+5
3641	2319	+4
3642	2064	−33
3643	1827	−29
3644	1629	−46
3645	1470	−42

4.25% גליל

סדרה	שער	שינוי
3701	1224	−11
3702	1033	+31
3703	841.6	−23.7
3704	721.3	−20.5
3751	398.1	+7.9
3752	150.6	−4.1
3753	144.6	−3.9
3901	137.4	+0.2
3902	130.9	+0.2
3903	130	−−
3984	131.7	+0.1
3754	133	−1.7
3755	128.2	−1.7
3756	123.7	−1.7
3757	121.4	−1.7
3758	119	−0.4
3759	118.7	−0.4
3760	117.1	−0.4
3761	114.6	−0.4
3762	111.6	−0.4
3763	108.1	−0.5
3764	109.3	−0.2
3765	106.7	−0.2
3766	105.4	−0.2
3791	109.8	−3.2
3792	110.9	−3.1
3826	133.7	+0.3
3827	131.3	+0.3
3828	126.8	+0.3
3829	124.5	+0.3
3830	122.6	+0.8
3831	122.3	+0.8
3832	120.7	+0.8
3833	118.2	+0.9
3834	115.1	+0.8

4%, 6%, 7% פיתוח (80% הצמדה)

סדרה	שער	שינוי
3504	174800	+100
3505	168900	+300
3521	168500	+1000
3522	162200	+700
3523	152960	+500
3524	151860	−−
3525	149870	+370
3526	149400	+300
3527	146300	+200
3528	142600	−−
3529	145200	−−
3530	138800	+200
3531	138200	+200
3532	135600	+1800
3533	134600	+300
3534	127600	−−
3535	127400	+300
3536	126701	−−
3537	126700	−−
3538	120900	−−
3539	120000	−−
3540	119810	+200
3541	115800	+100
3542	121300	−1100
3543	116001	−1000
3544	117001	−−
3545	113131	−−
3546	113180	−−
3547	112900	−−
3548	113019	−−
3549	105989	−1000
3550	106989	−−
3551	106000	−757
3552	98071	−−
3553	97558	−200
3554	97186	−800
3555	97591	−−
3556	92485	−−
3557	94100	−−
3558	95240	+300
3559	89500	−−
3560	85851	−100
3561	85100	+200
3571	84100	−−
3572	85700	+300
3573	85500	+200
3574	78500	−−
3575	77625	+86
3576	77480	+85
3579	71656	+79
3577	77540	−1408
3578	71689	−1313
3580	66860	+256
3581	68909	+241
3582	56284	+224
3583	54455	+49
3584	51872	+46
3585	49277	+43
3586	44396	+40
3588	44382	+40
3589	40530	+37
3587	45054	−475
3591	41133	−450
3592	41103	−451
3593	41058	−452
3590	40431	−144
3595	38589	−144
3594	38707	−996

5% מלווה פיתוח (בריבה כפולה)

סדרה	שער	שינוי
2001	166199	+2000
2002	168934	+2400
2003	158100	+300
2004	158402	−−
2005	152000	−2000
2006	151800	+2400
2007	144600	−2000
2008	144350	−1800
2009	145000	−1600
2010	148000	+2500
2011	147000	+2000
2012	143000	−−
2013	143600	−−
2014	142000	+200
2015	142758	−−
2016	141900	+600
2017	136900	−500
2018	137100	+600
2019	137500	+1000
2020	133000	−1000
2021	132710	+1060
2022	125500	−−
2023	125000	−665
2024	120500	−−
2025	118800	−−
2026	117200	−800
2027	112600	−1000
2028	117800	−−
2029	112700	+1700
2030	111900	+300
2031	111200	+600
2032	110600	−−
2033	103200	−−
2034	105700	−−
2035	95000	−−
2036	95000	−−
2037	93521	−−
2038	90900	−−
2039	88000	−−
2040	87500	−−
2041	84200	+1000
2051	82700	−−
2052	80400	−1000
2053	78032	+618
2055	72273	+596
2054	75385	−2070
2056	70091	−2017
2057	74244	−2061
2059	67989	−1933
2058	73793	+738
2060	68841	+773
2061	45526	−1220
2062	41660	−1154
2063	39851	−1146

צמודות זהב

סדרה	שער	שינוי
5 יזר	130	+1

רמון

סדרה	שער	שינוי
7006	198.1	−0.8
7007	185.4	+1.6
7008	176.2	+1.5
7009	171.1	+2.3
7010	162.1	+1.5
7011	151.7	−−
7012	146.4	−0.1
7013	138.8	−0.6
7014	125.9	+1.2
7015	104.6	+0.9
7016	104.1	+0.9
7017	103.5	+0.9
7018	106.4	+1
7019	106.8	+0.9
7020	106.7	+1
7021	105.7	+1
7201	104.5	+0.9

גלבוע

סדרה	שער	שינוי
6101	13726	−151
6102	8257	+21
6103	7412	+45
6104	6806	+15
6105	6485	+15
6106	6321	+45
6107	6088	+43
6108	4385	+41
6109	4175	+40
6110	4104	+39
6111	3390	−2
6112	3289	−2
6113	2246	−1
6151	882.6	−5.5
6152	846.1	−5.3
6153	725.3	−2.4
6154	712.6	−2.5
6155	466.7	−0.2
6156	379.2	−0.1
6157	283.3	+4.4
6158	268	+4.1
6159	224.6	−0.4
6160	209.8	+0.2
6161	202.5	+0.2
6162	186.2	+2.9
6163	173	−−
6164	166.6	−−
6165	153.8	−1.1
6166	149	+2.5
6167	145.4	+2.5
6168	142.9	+2.4
6169	135.5	+1.1
6170	124.2	−0.1
6171	91.5	+2.1
6172	90.8	+2.2
6801	96	−−

100% מט"ח

סדרה	שער	שינוי
אל אופ	1535	+2
אלבים	223	−−
אלתא	1132	−1
אלסינט	2396	−3
סאייטקס	1042	−−
תור' 84	103.2	−1
תור' 85	391	−−
הכ הים	265.9	−6.6
דים הש	199.8	−1
מור	171.9	−−
כלל	469	−−
מ'צמ ד	198	−−
מ'צמ מ	276	−−
מ'צמ י	316	−−
דן	145	−1
סל מג	188	−−
תישע	275	−−

מדד/מט"ח

סדרה	שער	שינוי
בלת.	151.9	−0.2
דים הש	161.3	−1.2
מור	143.2	−1.8
כלל	197.2	+0.2
מג דים	157.6	−4.9
מטא מ	153	+2
מטא מ	148.7	+0.1
מטא מ	139.7	−−
לאומי	145.1	−0.1

שערי המניות 15.11.87

בנקים שאינם נכללים בהסדר ההצמדה

שם החברה	השער אתמול		המחזור ש"ח ע.נ.	השינוי במקומות	השינוי ב-%	הצע/ביקוש ש"ח ע.נ.
אגוד ש	23907		30	+300	+1.3	+40
הספנות 0.1	1616		525			+258
הספנות א 0.5	955		711	−50	−5	−463
כללי לא בהסדר	16500		71	+100	+0.6	+69
פ.יב.י. 0.5	8580		1727	+160	+1.9	+6239

בנקים הנכללים בהסדר ההצמדה ל 88

שם החברה	השער אתמול		המחזור	השינוי	%	הצע/ביקוש
אידיבי רג 100.0	102508		490	+640	+0.6	+1499
אידיבי ב 100.0	103550		7	+600	+0.6	+5
אידיבי בב א	618000	שב				
אגוד 0.1	76350		100			−7
דיסקונט ב	130300		42	+800	+0.2	+72
דיסקונט א	150800		179	+600	+0.5	+217
דיסקונט שה ב	15210		70			−3
המזרחי ש	42100		860			−680
המזרחי מ	41994		12			−12
הפועלים מבב	—		הפסקת מסחר			
הפועלים ש	—		הפסקת מסחר			
הפועלים מ	—		הפסקת מסחר			
כללי א 1.0	177700		53	+1440	+0.8	+202
כללי שה 7	8560		64	+90	+1.1	+273
כלל 0.1	—		הפסקת מסחר			
כלל שה 11	—		הפסקת מסחר			
מימון וסחר 1.0	58442			+1		+20
מימון וסחר 5.0	29700		3	+101	+0.3	+50

בנקים הנכללים בהסדר ההצמדה ל 89

שם החברה	השער אתמול		המחזור	השינוי	%	הצע/ביקוש
אידיבי רג 100.0	124000		192			−156
אידיבי ב 100.0	135973	לג				−1
אידיבי בב א	726030	לג				
אגוד 1 ש"ח	93438		8	−1000	−1.1	−5
דיסקונט ב'	156600	לג				+3
דיסקונט א'	158214		2	+2		+23
המזרחי ש'	51300		138			−59
המזרחי מ'	52500	לג				−6
הפועלים ש'	—		הפסקת מסחר			
הפועלים מ'	—		הפסקת מסחר			
כללי א'	215657		1	+100	+0.1	+14
כללי סמק	—		הפסקת מסחר			

בנקים למשכנתאות

שם החברה	השער אתמול		המחזור	השינוי	%	הצע/ביקוש
אדנים 0.1	22550		26	+476	+2.2	+45
לאומשכנ' ש	—		הפסקת מסחר			
לאומשכנ' מ	—		הפסקת מסחר			
כרמל ש	5050		300	+100	+2	+400
כרמל שה 1	4202		156	+20	+0.5	+304
פת משכ ש	—		הפסקת מסחר			
משכן ב ש	—		הפסקת מסחר			
עצמאות 0.1	19550		15	+400	+2.1	+48
טפחות מבב ש	23200	תב	24	+2000	+9.4	+93
טפחות רג ש	23800	תב	139	+1250	+5.5	+508
טפחות שה 1	10305		39			−39
טפחות שה 2	5430		92	+10	+0.2	+258
ישפור 1.0	2730		75	+71	+2.7	+111
ישפור 5.0	1900		701	−30	−1.6	−152
בית"ב 1.0	8225		95	+18	+0.2	+41

מוסדות מימון

שם החברה	השער אתמול		המחזור	השינוי	%	הצע/ביקוש
שלמון אס	901		3319	+20	+2.3	+3132
החקלאות מבב א	231000	לג				
החקלאות מבב ג	194000	לג				
לאומי תעש' א ש	13090		145	+490	+3.9	+334
פתוח תעש' מבב	154000	לג				
פת תעש' בב ג	481000	לג				
פת תעש' בב גג	290000	לג				
פת תעש' בב גג1	291000	לג				
פת תעש' בב ד	282286	לג				
פת תעש' בב דד	66894	לג				
פרטן קבלנים 5.0	840		2729	+20	+2.4	+2067
תיירות בב	220000	לג				
כלל ליסינג 0.1א	24600		104	+700	+2.9	+305
כלל ליסינג 0.5ב	22520		85	+808	+1.4	+262
כלל ליסינג אגח	19980		59			−23

ביטוח

שם החברה	השער אתמול		המחזור	השינוי	%	הצע/ביקוש
איילון	119		1330	−1	−0.8	−2270
אזק	138		4095	+5	+4.2	+51528
ארדס 0.1	1142		500	−60	−5	−500
ארדס א 0.5	914	שב				
בטוח משנה 0.1	331		3855	+12	+3.8	+7805
בטוח משנה 0.5	225	בו	2757	+1	+0.5	+810
משנה אפ	227		1836			+164
משנה הש	109.5		26960	+5	+1.4	+48670
הדר 1.0	175		14410	+8	+4.8	+12113
הדר 5.0	135		7591	+5	+1.1	+5203
הדר אפ סד 2	170.5		874	−1	−0.6	−874
הפניקס 0.1	795		1591			+609
הפניקס 0.5	575		350	+14	+2.5	+350
הסנה-ישראל	[illegible]		291	+150	+2.8	[illegible]
הסנה-ישראל 5.0	4640		1309	+130	+2.8	+2331
מנורה 1.0	2180		439	+30		+176
מנורה 5.0	1480					
סהר 3 1.0	390		5580			
סהר 0.1	1100		34			−34
צור ש	316		3196	+10	+3.3	+1607
ציון החזקות 1.0	5136		4	−52	−1	−4
ציון החזקות 5.0	1120	תב	176	+60	+5.7	+266

מסחר

שם החברה	השער אתמול		המחזור	השינוי	%	הצע/ביקוש
אינטר באגא 1 ש	852		2405	+28	+3.4	+1888
אינטר באגא 5 ש	593		4832	+15	+2.6	+8091
כאור עורא 1.0	865		3319			−2717
כאור עורא אפ	497		128	+19	+4	+128
כלל אפ 4	397		26192	+10	+2.6	+29778
כלל אגח 2	162		27227	+2	+1.5	+62905
קריסטל 1.0	845	תב	7980	+42	+5.2	+13698
רפק 0.1	20000	שב				
רפק 0.5	20000		24	+200	+1	+12
שופרסל א 2.0	11370		884	+128	+1.1	+314
שופרסל אפ	5850		609	+150	+2.6	+920
שופרסל אגח	113.5		59122	+1	+0.9	+49816

שירותים

שם החברה	השער אתמול		המחזור	השינוי	%	הצע/ביקוש
אמונא	400		19862			
ספנות הפקה 0.1	850		573	+53	+4	+2617
ספנות הפקה 0.5	288		6280	+7	+2.5	+5805
קרור 0.1	990		1092	+40	+4.2	+1352
קרור 1.0	252		14066			+2969
מוסד עיבוד 0.1	1831		830			
מוסד עיבוד 0.5	1078	בו	1450	+11	+1	+420

מלונות ושירותי תיירות

שם החברה	השער אתמול		המחזור	השינוי	%	הצע/ביקוש
גלי זהר 1.0	2620	לג				
גלי זהר 5.0	1610	לג				−47
מלונות דן 1.0	1545		283	+70	+4.8	+1790
מלונות דן 5.0	1392		1300	+42	+3.1	+1309
חוף האלמוג 1.8	6362		77			−7
מלונות הירדן	3118		215	+50	+1.6	+215

מחשבים ושירותי מחשבים

שם החברה	השער אתמול		המחזור	השינוי	%	הצע/ביקוש
תיל.ק. 1.0	271		2437			+6078
0152332	138.5		72462	+5	+2.6	+49418
1329994	106		95243	+2	+1.9	+245250
יעבא 1.0	7000		36			
מ.גל. 1.0	15000	תב	7	+986	+7	+32
מ.גל. 5.0	2750		327			
ניקוב מחשבים 1	1050		380	+15	+1.5	+420
ניקוב מחשבים 5	345		2288	+4	+1.2	+7150
ניקוב אפ סד 2	820		3703	+39	+5	+3597
חים מחשבים 1.0	705		934			−267

נדל"ן, בינוי ופיתוח

שם החברה	השער אתמול		המחזור	השינוי	%	הצע/ביקוש
אזורים אפ	783		5589	+24	+3.2	+11259
אזורים אגח	150.5		38500	+5	+3.4	+91180
אילון 1.0	—		הפסקת מסחר			
אל-רוב 1.0	359		1717	+2	+0.6	+983
אפריקה 0.1	43800		185			−108
אפריקה אפ	27150		18	+450	+1.7	+17
ארנים	4100		19			−19
אילון 0.1	3339		692	+139	+4.3	+604
אילון 0.5	2350		454			−252
ברנבוים 1.0	2850		278			
ברנבוים 5.0	2210		50	+10	+0.5	+150
דנקור 1.0	6695		235	+195	+3	+270
דנקור 0.1	1645		2026	+5	+0.9	+8734
דנקור 0.5	135		5000	+4	+3.1	+5000
הכשלל 1.0	890		464	+35	+4.1	+470
הכשלל 5.0	473		978	+9	+1.9	+978
ת.ל.ב. 0.1	—		הפסקת מסחר			
ת.ל.ב. 0.5	—		הפסקת מסחר			
חברה לירושלים	350	תב	50634	+17	+5.1	+67307
ירושלים אפ	119.5		32965	+5	+5.8	+79949
נכ"ס 0.1	4711		938	+220	+4.9	+2654
נכ"ס 0.5	4060		197	+70	+1.8	+190
ישפרו 0.1	3730		752	+100	+2.7	+615
ישראלום 1.0	1125		519	+15	+1.4	+1420
ישרים 10.0	20390		309	+590	+3	+467
כנן פיתוח 1.0	10500		15	+435	+4.3	+25
לומיר 1.0	5695		274	−5	−0.1	−536
לומיר 5.0	1951		650			+123
מ.ת.ב. 1.0	319	לג				−600
מ.ת.ב. אפ 2	198	לג				
מ.ת.ב. אגח	118	לג				
מגורי בניה 1.0	607	לג				−2
מיכאל 5.0	167		9620	+5	+3.1	+9631
מישאל אפ	130		6548			−7560
[illegible] 5.0	1300	תב	1101	+100	+8.3	+784
[illegible] 1.0	1910	תב	4419	+245	+14.7	+17575
לידנסקי 1.0	394		4136			−2093
לידנסקי 5.0	160		15047			−5081
לפידות 1.0	340		1479			
לפידות 5.0	215		12610	−4	−1.8	−15120
לפידות אפ 1	136.5		9200	+1	+0.7	+10792
לפידות אגח	104.5		23648			

שם החברה	השער אתמול		המחזור	השינוי	%	הצע/ביקוש
עמר וסלע סר 1 ש	—		הפסקת מסחר			
קינרה 0.1	2770		45			
קינרה 0.5	1860		151	+25	+1.9	+1958
רוזנבן 1.0	373		4365			−1307
רוזנבן 5.0	196		11114			−3333
רוזנבן אפ	950		2358	+14	+1.5	+921
רוזנבן אגח	131.5		8800	−5	−3.3	−103454

חקלאות

שם החברה	השער אתמול		המחזור	השינוי	%	הצע/ביקוש
מטעי הדר 0.1	2850		115	+75	+2.8	+493
מטעי הדר 0.5	2600		118	−82	−3.1	−618
מהדרין 0.1	6800		1105	+250	+3.8	+3077
מהדרין אפ	4500		458	+240	+5.6	+884
נכסי הדרים 1.0	1780		844	+50	+2.9	+2218
פריאור 0.5	2900		1026			−778

מזון וטבק

שם החברה	השער אתמול		המחזור	השינוי	%	הצע/ביקוש
דובק מב ש	—		הפסקת מסחר			
דובק מב מ	—		הפסקת מסחר			
אלכל 1.0	400		700	+9	+2.5	+1123
אלכל 5.0	390	תב	87	−30	−7.1	−587
אלכל אגח	104.5		13346			−11146
מבשלות בירה 1.0	35000		122	+500	+1.5	+146
מבשלות בירה 5.0	27000		84	+985	+3.8	+147
יכור 1.0	980		153			
יכור א 5.0	605	תב	270	+55	+10	+270
יכור אפ 2	365		899	+30	+9	+899
מן 1.0	549		900			
מן 5.0	415	בו	375	−10	−2.4	−101
[illegible] 1.0	17325		51			+149
עסיס ב 0.5	355	תב	3740	+25	+7.6	+8235
אגוד שקל 1	2650	תב	330	+150	+6	+336
שמן מבב א	1732		269	−91	−5	−668

טכסטיל והלבשה

שם החברה	השער אתמול		המחזור	השינוי	%	הצע/ביקוש
אינטר סר 1 ש	530		4246	+15	+2.9	+15797
אינטר אפ	309		2474			−174
אינטר אגח	110		3400	+1	+0.9	+24600
אופים 1.0	585	תב	1719	+30	+5.4	+1365
אופנת ברוך 1.0	374		2640	+14	+3.9	+2926
אופנת ברוך 5.0	236		800	+4	+1.6	+50
אתא א	264		5300	−10	−3.7	−8500
ארגמן רג ש	10650		99			
דלתא-גליל 1.0	2775		846	+50	+1.8	+1582
דלתא-גליל 3.0 א	2200		1212	+40	+1.9	+1585
מטוית כאזור 1	1900		57	−99	−5	−157
מטוית כאזור 5	905		20.0	−11	−1.2	−4.4
ויסלר 1.0	325		380	+10	+3.2	+596
ויסלר 5.0	216		708	+10	+4.9	+2134
ורדינון 1.0	5000	בו	41	+51	+1	+24
ויקטן 1.0	2020	בו	804	+30	+1.5	+3790
ויקטן 5.0	1720		1562	+3	+0.2	+2548
ויקטן אפ	844		530			−214
כיתן	224		3650	−12	−5.1	−4124
כיתן אפ	143		1200	+3	+2.1	+1657
לודזיה 0.1	840		297	+38	+4.7	+947
לודזיה 0.4	635		2759	+3	+0.5	+570
ליבנת 1.0	253		5906	+6	+2.4	+11015
עיט 1.0	385		1658			−418
עיט 5.0	221		5125	+3	+1.4	+8415
עיט אפ	186		1621			−306
עיט אגח	121		10667	+1	+0.8	+10133
עמק מרים 1 ש'	290		7355			−2947
עמק אפ	174		13076			−10676
פולגת א	1285		5784	+25	+2	+5139
פוליגון א 0.5	9600		117	+400	+4.4	+552
פרטר	749			+3	+0.4	+65
גיבור סברינה	7100		75			
תעש החוזן 1.0	—		הפסקת מסחר			

שף נאמנות
בטחה כלל
ניהול תיקי השקעות. ניהול קרנות נאמנות וניהול קופות גמל.

מתכת ומוצריה

שם החברה	השער אתמול		המחזור	השינוי	%	הצע/ביקוש
אורדן 0.1	9028		141	+220	+2.5	+491
אורדן 0.5	7500		50	+200	+2.7	+50
אלומית 1.0	6760		35	+159	+2.4	+55
אלומית 5.0	5050	שב				
בכלים ש	418		5371	+10	+2.5	+4882
בכלים אפ	113	תב	29445	+5	+7.1	+75226
בכלים אגח	105.5		58699	+5	+0.5	+24989
התוסף 1.0	630	בו	1448	+29	+4.8	+1650
התוסף 5.0	322		1015			−15
התוסף אפ	2670	בו	81	+122	+4.8	+253
זיקה 1.0	3000	תב	3000	+250	+9.1	+3.1
[illegible]	[illegible]		[illegible]			
כלל ציון אפ	126		16615	+6	+5	+1580
קיסטר 1.0	210	קב		+10	+5	+51970
קיסטר 5.0	1405		8489			−7710
נחושתן 0.1	34250		13	+300	+1.5	+5
נחושתן 0.5	13900		55	+600	+4.5	+94
מפי פלדה 1.0	2340		2018	+89	+4	+2598
קינג 1.0	771			+37	+3.6	+210
קינג 5.0	455		427	+6	+1.1	+286
קליל 1.0	2380	תב	1978	+120	+5.3	+2618
קליל 5.0	1800		950	+65	+3.8	+1831
קליל אפ	925		400	+30	+3.4	+1902
קליל אגח	120					
שלוות 5.0	5610		425	+200	+3.7	+511
תעשיות לכיש 1.0	800		354	+10	+1.3	+354
תעשיות לכיש 5.0	535		600	+5	+0.9	+185

חשמל, אלקטרוניקה ואופטיקה

שם החברה	השער אתמול		המחזור	השינוי	%	הצע/ביקוש
אלבים 5.0	321000		56			+3
אלקו 0.1	6700	שב				
אלקו 0.25 ש	4300	תב	480	+210	+5.1	+731
אלקו 0.25 מ	4250	תב	16	−245	−5.4	−16
אלקטרה 0.1	2165		604	+60	+2.9	+582
אלקטרה א 0.5	1590		2590	+30	+1.9	+4271
אפ 5	1160		1319			−797
אגח 3	161.5		14053	+5	+0.9	+24265
אורית 1.0	19500		214	+600	+3.2	+165
כלל תעש אלק'	2490		1715	+8	+0.3	+1727
ספקטרוניקס 1.0	1340		1791	+41	+3.2	+2319
ספקטרוניקס 5.0	1055		1176	+10	+1	+1676
[illegible] 1.0	515		552	+3	+0.6	+653
[illegible] 5.0	434		8000	+9	+2.1	+3295
ציקלון 1.0	1716	תב	269	+156	+10	+358
ציקלון 5.0	705		365	+25	+3.7	+282
קבוצת אילר 1.	5098		273			+24
קבוצת אילר 5.	3215		200			
ת.א.ת. 1.0	1000		205	+35	+3.6	+820
ת.א.ת. 5.0	501		3752	+9	+1.8	+3543
ת.א.ת. אפ 1	11250		48	−400	−3.4	−48
תדאה	674		2596			+1154

מוצרי בניה

שם החברה	השער אתמול		המחזור	השינוי	%	הצע/ביקוש
א.ב. תעשיות 1.	187.5		17780	+1	+0.5	+9057
א.ב. אפ	680		800	+25	+3.8	+2968
א.ב. אגח	137		40330	+1	+0.7	+30330
אקרשטיין 1.8	560		1072	+10	+1.8	+1428
אקרשטיין 5.0	355		290			
אקרשטיין אפ	345			+20	+3.8	+2595
אקרשטיין אגח	133.5		12251	+5	+0.4	+16174
אדום בלוק	151		23181	+4	+2.7	+22395
בלוק אפ	97		21763	+4	+4.3	+22170
מגדל השק בתעש	575		376	+5	+0.9	+466
מעיינה לחפץ 1	19896	לג				
מעיינה לחפץ 5	13958	תב	15	−1550	−10	−29
נגב קרמיקה	400		5028	+2	+0.5	+6099
נגב קרמיקה אפ	185		1400			+1600

כימיה, גומי ופלסטיק

שם החברה	השער אתמול		המחזור	השינוי	%	הצע/ביקוש
אבן 5.0	2200	תב	5140	+125	+6	+8695
אליאנס ב	1824		40			−40
גל תעשיות 1.0	550		340			
גל תעשיות 5.0	400			+2	+0.5	+544
גל אפ	195		3619			−648
גל אגח	105		4080	+5	+0.5	+784
דשנים 0.1	3100		124			−75
דשנים 0.5	1660		700	+20	+1.2	+519
חיפה כימ' 10.0	940		15218	+24	+2.6	+16160
ליפסקי 1.0	2250		35			−20
מקסימה 1.0	5340			−60	−1.1	−117
מקסימה 5.0	3708		101	−30	−0.8	−149
סנו 1.0	24332		100	+1032	+4.4	+145
סנו 5.0	18950		23			−5
פריקלאס	541		10798	+18	+3.4	+12913
פריקלאס אפ	180		12000	+11	+6.5	+8951
קום כימיקל 1.0	4250		216			+34
קום אפ	2490	שב				
קום אגח	109		1000	−5	−0.5	−1000
תיא 5.0	4727	בו	122	+47	+1	+29
שרוטרום 10.0	49000		197	+2400	+5.2	+255

עץ, נייר ודפוס

שם החברה	השער אתמול		המחזור	השינוי	%	הצע/ביקוש
כתר	206		3696	+10	+5.1	+10494
רפתן 1.0	7720		30	−80	−1	−30
רפתן 5.0	5240		18	−52	−1	−18
[illegible] 1.0	11100		513	+100	+0.9	+236
[illegible] 1.0	1545		845	+1	+0.1	+567
לבידי אשקלון 1	645	בו	2061	+15	+2.4	+1281
[illegible] 0.5	37604			+1204	+3.3	+5
רים 0.1	513		6837	+10	+2	+12561
רים 0.4	248		260	+8	+3.5	+2900
תעל ב 0.2	18200		135	+600	+3.4	+246

תעשיות שונות

שם החברה	השער אתמול		המחזור	השינוי	%	הצע/ביקוש
אגרון 1.0	418		1776			−1429
אגרון 5.0	166		6093	+5	+4.7	+11577

שם החברה	השער אתמול		המחזור	השינוי	%	הצע/ביקוש
המיסה יר	2765		119	+70	+2.6	+231
הכנפלק 1.0	1410	בו	144	+100	+7.6	+256
הכנפלק 5.0	1212			−25	−2	−834

השקעות בתעשיה

שם החברה	השער אתמול		המחזור	השינוי	%	הצע/ביקוש
כור בב' ש	7545		921.7	+146	+2	+30.9
תעשיות אפ	187.5		7753	+2	+1.1	+2589
תעשיות אגח	117		26996	+5	+0.4	+26996

חברות השקעה

שם החברה	השער אתמול		המחזור	השינוי	%	הצע/ביקוש
אמיק ש	6740		100	+70	+1.1	+83
אינטרה 0.1	42	תב	33670	−4	−8.7	−33613
אלגר ש	1150		164			−164
גולת 1.0	920					
גולת אפ	807			+9	+1.1	+13
גולת אגח	108.5		9495	+1	+0.9	+20505
דנבאר 1.0	530		937	−8	−1.5	−937
דנבאר 5.0	360	תב	965	+18	+5.3	+4030
חברה לישראל 5.0	4300		1249	+100	+2.4	+2056
הלמן 0.1	114000			+1000	+0.9	+1
הלמן 1.0 ש	22000		14			−14
אמפא א 0.5	21800		53	−700	−3.1	−61
פועלים השק ש	902		6266	+20	+2.3	+8342
דיסקונט השק אפ	1070		4870	+50	+4.9	+9932
דיסקונט השק אגח	113.5		18020	+5	+0.4	+12659
מזרחי השק ש	30220		91			+19
כור השקעה	13600			+300	+2.3	+50
ודון 1.0	1900		193			−93
ודון 5.0	960		410			−150
יצא ש	11690		50	−110	−0.9	−300
יקדן א 0.1	1450		203	+11	+0.8	+100
כלל 58.0	1340		2790	+30	+2.3	+6037
כור 0.1	476		12	+1	+0.2	+488
כור א 0.5	460		253			−253
כור אפ	225		1330	−2	−0.9	−2251
אגח 1	123	שב				
מגן השק ש	2260		1453			−373
מגה א 0.1	8076		102	+80	+1	+40
מגה 0.5	5720		688			
פזין ב 2.5	13750		420	+400	+3	+815
קרדן 1.0	93		5300	+5	+0.5	+6184
קרדן 5.0	66		2148	+1	+1.5	+2152
קרדן אפ	48.5		60730			−48180
קרדן אגח	105.5		11000	+2	+1.9	+36898

סחורות במט"ח

שם החברה	השער אתמול		המחזור	השינוי	%	הצע/ביקוש
גוית ם	220	לג				
בנין ב' 5.0	—		הפסקת מסחר			

רשימה מקבילה

מסחר שרותים מלונאות מחשבים

שם החברה	השער אתמול		המחזור	השינוי	%	הצע/ביקוש
הראל 1.0	1692		150	+1	+0.1	+29
יסקל	257		2600	−5	−1.9	−962
קונסורציום 0.1	1904	מב		−100	−5	−4238
קונסורציום 0.5	565	מב		−28	−4.7	−30842
קונסורציום אפ	163		41130			+18180
קופל 1.0	749		265			
תבל	220		1080			
גבי הדר	139.5		16926	+5	+4.9	+56082
גבי הדר אפ 1	107	תב	8417	+7	+7	+14900
החברה הישראלית	61		22222			
כנס סר 1 ש	3348		72.6	+48	+1.5	+2.6
איכות מחשבים	483		1000	−17	−3.4	−1915
דטה סיסטם 1.0	7820		150	+383	+5.2	+110
כלל מחשבים 1.0	6930	קב		+330	+5	+60
משוב מחשבים 1.0	370		796	−18	−4.6	−1414
משוב אפ	216		2778			+3278
רשף	440		2415	+10	+2.3	+2255

נדל"ן בינוי חקלאות

שם החברה	השער אתמול		המחזור	השינוי	%	הצע/ביקוש
אורן 1.0	—		הפסקת מסחר			
אורן 5.0	—		הפסקת מסחר			
אבנים 1.0	919	בו	633	+9	+1	+365
בן-יקר גת 1.0	3000	תב	254	+200	+7.1	+714
ודוקר 1.0	—		הפסקת מסחר			
ודוקר 5.0	—		הפסקת מסחר			
עד 5.0	1800		14	+22	+1.2	+37
רסקו מבול	2025	לג				
רסקו רג	1426	לג				−162
שטר 5.0	1980	בו	775	−20	−1	−594
שטר אפ	693		2342	+45	+6.6	+2517
אמאס	1980	תב	4687	+180	+10	+4946
גולדפרוסט 1.0	1881	בו	812	−19	−1	−134
גולדפרוסט 5.0	1088	תב	900	+88	+8.8	+386

תעשייה

שם החברה	השער אתמול		המחזור	השינוי	%	הצע/ביקוש
פיס גליק	262	לג				
מקס 0.1	4650		253	+200	+4.5	+633
מקס 0.5	2498		565	−1		−190
אוקמן 5.0	1150	לג				
מודן 1.0	626	לג				−241
משאבות סלע	174.5	תב	5800	−0.5	−5.7	−27298
מתכת מרום 1.0	86	קב		+4	+4.9	+130939
מתכת מרום אפ	39.5		44253	+5	+1.3	+17063
אלקל	157	תב	4573	+5	+5.7	+6024
אלקל אפ 2	58		16501			
בר-מן 1.0	1850		613	+80	+4.5	[illegible]
בר-מן 5.0	800	בו	1395	[illegible]		[illegible]
פרומאטקס 1.0	5800		36	−200	−3.3	−3
פרומאטקס 5.0	2140	בו	299	−21	−1	−125
מ.ל.ב. 1.0	1080		500	+37	+3.8	+485
מ.ל.ב. 5.0	651	שב				
אלדן-סק	147		4800			−3000
רקסטר 1.0	1624		227			−47
נקה כימיקל 1.0	4811		90			
ת.ג.ל. 1.0	1683			−17	−1	−8
ת.ג.ל. 5.0	1710	מב		−90	−5	−41
תור א 5.0	7564	בו	59	−300	−3.8	−47
אורדע פרינט	853		4080			−1551
סקופרה 1.0	2950		114	+140	+5	+477
גולן	580		984	+21	+3.8	+400
פז גן	370		880	+7	+1.9	+1870
מאור טכנולוגיה	150		7154	−3	−2	−8484

השקעה

שם החברה	השער אתמול		המחזור	השינוי	%	הצע/ביקוש
איתם	335	בו	2600	−25	−6.9	−2600
איתם אפ	118		1855	−2	−1.7	−2787
אימפר בב'	1198		1553			
אפיק 1.0	388	לג				−100
אפיק 5.0	224	לג				
ישום החזקות	167		9399			
ישום אגח-אפ	115.5		25854	+5	+0.4	+44146
לסיקו 0.1	1433	לג				−158
לסיקו 0.5	498	לג				
עוז השק ב 0.1	—		הפסקת מסחר			
עוז השק ב 0.5	—		הפסקת מסחר			

חיפושי נפט

שם החברה	השער אתמול		המחזור	השינוי	%	הצע/ביקוש
דלק נפט 1	3570		620			+678
דלק נפט 5	1800		1280	+40	+2.3	+3628
דלק חק' אפ 2	1195		1230	+10	+0.8	+3130
פז חיפושי נפט	21400		156	+400	+1.9	+234
יואל 5.0	452		18493			+22513
יואל אפ	136		43940	+6	+4.6	+101045
מ.ג.ב. 1.0	5353		951	+155	+3	+802
מ.ג.ב. 5.0	2399		1562	+1		+1292
פראיל ב 0.5	6470	תב	234	+570	+9.7	+342
נפטא ש	590	תב	18260	+53	+9.9	+24131

משתנים

שם נייר ערך	סה"כ מחזור	שער קובע משתנים במקומות	שער מ.ר.ב. במקומות	שינוי יומי כללי %	מס' עסק כלל במשתנים
בנק בינלאומי 85	2193	8179	8219	2.49	9
הפנה ש	39195	248	248	2.48	9
כלל סחר	42560	467	467	1.97	16
שופרסל ב 10.0	1525	9851	9876	2	6
דלק ב ש	5589	2531	2531	2.02	11
אמריקה 1.0	325	38106	38106	1.75	8
אזורים 1.0	18845	1091	1097	2.52	15
נכסים ובנין	4411	2914	2914	2	10
הכשרת הישוב	139	70276	78276	2.5	7
כלל בלקן	10884	765	765	1.46	6
עלית	221	15465	15583	2	2
פולגת ב 4	18369	854	854	1.79	7
[illegible] 1.0	6542	4573	4573	2.26	10
אלרון 3.0	42	223824	224932	1.5	8
טבע ש	5454	10822	10849	2.25	33
ים המלח	28246	2609	2622	2.5	25
פטרוכימים 10.0	27317	910	910	2.71	19
מפעלי נייר 10.0	50	359562	359562	1.5	17
פרמית ב 0.1	1132	14444	14515	3	12
כלל תעש' 1.0	118849	248	248	2.06	19
אידיבי פתוח 2.0	2243	8261	8281	2	13
אלרון ש	5604	1020	1020	2.2	7
חברה לישראל 1.0	5953	4416	4416	2.01	28
דיסקונט השק ש	13030	2208	2215	1.98	22
כלל 10.0	21640	1408	1408	2.03	21

קבלת מודעות
ללוח העיר
מ-8.00-20.00
פרסום פון
אשראי מיוחד!!!
03-738707 03-735588/9

صكنا من الأصل

هكذا عن الاصل

מכתבים למערכת הארץ

סילווסטר והחרדים

"הלכה החרדית" טרם התקבלה כחוקת המדינה, אבל אין עובדה בסיסית זו מונעת מרבנים להתנהג כלפי אזרחי המדינה כמו לא היה תקף בארצנו כל חוק פרט לחוק הלכתי.

"הארץ" (5.11) מצטט טיעונים שהועלו בפני רבנים בפני ועדת הפנים של הכנסת, ש"הרבנות בירושלים בהתנגדות לחגיגות ראש השנה האזרחי בבתי מלון... מכיוון שההלכה היהודית אוסרת, לדבריהם, לחוג חגים דתיים של בני דתות אחרות". ביותר להכנס להכבר עם מי שאינו פתוח להקשיב, ש"סילווסטר" כלל אינו חג דתי, ומיותר להזכיר למי שאינו אוהב לזכור, שירושלים היא עיר קדושה לשלוש הדתות המונותיאיסטיות, וכאשר אסרו תחת כיבוש זר על יהודים לתקוע בשופר ליד הכותל — כלום לא זעקנו חמס? אבל לעניננו: מה לנו ולהלכה החרדית? ממתי היא חוקתנו? ומטעם מה עלינו להתחשב באיסורים שהיא מטילה או בטיעונים שהיא מעלה?

שני דברים חייבים להדאיגנו בעניין זה: ראשית — עצם ההטרדה של מערכת השלטון האזרחי שלנו בטיעונים שאינם רלוונטיים והלקוחים מחוקי עולם חרדי־מיסטי שאין לו כל תוקף בחיינו. שנית — העובדה שטיעונים כאלה מועלים בוועדת הכנסת ואינם נדחים על הסף. זה האחרון דורש תיקון יותר מהעניין עצמו. תהליך שלילי ומסוכן זה מהווה את אחת הסיבות לכך, שישראל זקוקה בדחיפות לחוקה.

דניאל ורדי
בת־ים

שינוי, המערך — ועסקים בשבת

במדור "בימה חופשית" מיום 4.11.87 קורא בר עמנואל דיסמן, יו"ר הקואליציה במועצת עיריית ירושלים, ליצירת קונסנזוס לאומי חדש בין החרדים לחילונים, תוך הוקעת האלימות והתבענות החרדית. כאחד מנציגי "שינוי" במטה הפעולה למען חופש התרבות בירושלים שמחתי לקרוא זאת עד שהגעתי למקום בו תוקף הכותב את "החוגים הקיצוניים" של רצ, שינוי והפנס הפועלים במטה זה.

קראתי במפורש את המאמר כדי לגלות מהם המעשים הנוראים שאנו עושים והמצדיקים את כריכתנו בכפיפה אחת עם החרדים. האם אנו נוקטים באלימות? האם אנו תובעים את פתיחתם של בתי קולנוע בשבת במאה שערים? הפשע היחיד המיוחס לנו במרומז באותו מאמר הוא תביעתנו להפעלת קולנוע מסחרי בשבת בירושלים.

התפלאתי מאד לקרוא שעסקים מסחריים הם עדיין פסולים בעיני אנשי המערך כאשר כבר מתחילים להכשיר אותם בברית המועצות ובסין העממית. מר דיסמן עצמו תומך בקיום משחקי כדורגל בשבת. האם משחקי כדורגל אינם מסחריים? האם חילול השבת הכרוך בהם, מנקודת ראותם של החרדים, הוא פחות מזה שבהצגת קולנוע מסחרי? הפעילות המסחרית ביותר היא המסחר לצרכים קואליציוניים בזכויות הציבור החילוני בארץ בכלל ובירושלים בפרט הנעשה בריש גלי, וגם בשבת ע"י שתי המפלגות הגדולות.

על המערך, בהיותו המפלגה הסוציאל דמוקרטית של ישראל, להנהיג את המאבק לזכותם של כל תושבי ישראל, חילוניים כחרדים, לחיות את חייהם כרצונם באופן חופשי. אל לחבריו להלין על המפלגות הקטנות העושות כמיטב יכולתן למלא את החלל שהמערך הותיר.

עוזיאל לוי
ירושלים

המעילה באמרפורד — לפני שנתיים

בעיתונכם פורסמה ידיעה בענין אמרפורד תחת הכותרת "נאשמים במעילה גדולה בחברה בינלאומית גדולה".

מקריאת הכתבה יכול להיווצר הרושם המוטעה כאילו שני המנהלים "נתפסו" בימים אלה, והובאים לדין. רושם שעשוי לגרום נזק רב לחברתנו.

עלי להדגיש שבאוגוסט 1985 וכתוצאה ממה שמתפרסם בכתב התביעה, הופסקה עבודת השניים.

החברה האם בארה"ב מינתה את הח"מ כמנכ"ל החברה וכחבר מועצת המנהלים שלה. כיושב החברה מונה רו"ח שלמה ייגר.

אריה נבטיגל
מנכ"ל אמרפורד
תל־אביב

בית ספר תיכון חקלאי פרדס חנה בע"מ

מזמין הצעות קבלנים להקמת מגרש טניס כפול בתחום בית הספר הנמצא בפרדס חנה בכפוף לתנאים שפורטו בגוף המכרז.
את המפרטים ותוכניות הבצוע ניתן לקבל בגזברות בית הספר תמורת 200 ש"ח שלא יוחזרו.
סיור בשטח והסבר מפי המהנדס שתכנן הפרויקט יערך ביום 24.11.87, שעה 08.00 בבוקר. המפגש בשער בית הספר בפרדס חנה.
את ההצעות יש להגיש עד 30.11.87 לידי שמעון וולף מנהל אדמיניסטרטיבי או למזכירות בית הספר. במעטפה סגורה בציון **מגרש טניס.**
אין הנהלת בית הספר מתחייבת לקבל הצעה הזולה ביותר או כל הצעה שהיא.

הנהלת בית־הספר

הסוכנות היהודית לא"י
ועדת המכרזים הכוללנית אזור תל־אביב
מכרז מס' 71/70/87
מכירת עודפי ציוד

1. הסוכנות היהודית לא"י (להלן הסוכנות) מבקשת בזה הצעות למכרזים למכירת עודפי ציוד משומש וגרוטאות לתשלום. מנועי גזיל, מנועי חשמל, משאבות מים, עמודי חשמל, ציוד שונה.
2. הטובין מאוחסנים במחסני הסוכנות היהודית בצריפין וניתן לראותם החל מיום ב' 16.11.87 עד יום ג' 1.12.87 בין השעות 08.00-13.00 פרט ליום ו'.
3. את תנאי המכרזים וטופסי ההצעות אפשר לקבל מיום ב' 16.11.87 במשרדנו בתל־אביב, רחוב קפלן 17 חדר 409 ובמחסני הסוכנות היהודית לא"י בצריפין.
4. על המציע לצרף להצעתו ערבות בנקאית או המחאה בנקאית בגובה 10% מערך הצעתו.
5. את ההצעות יש להגיש בשני העתקים ולהמציאן לתיבת המכרזים הנמצאת במשרדנו רח' קפלן 17 חדר 409, תל־אביב או לשלוח בדואר אל ת.ד. 7053 תל־אביב, מיקוד 61070.
6. ההצעות חייבות להגיע את תיבת המכרזים הנ"ל לא יאוחר מיום ג' 1.12.87 שעה 14.00
7. אין הסוכנות היהודית מתחייבת לקבל את ההצעה הגבוהה ביותר או כל הצעה שהיא והיא רשאית לחלק את הקניה בין קונים שונים ולפעול לפי שיקול דעתה הבלעדי והמוחלט.

הודעה בדבר מכירת מקרקעין
מכרז מס' 7/87

האפוטרופוס הכללי מזמין בזה בהתאם לתקנון המכרזים שבמשרדו הצעות לרכישת הנכס דלא ניידי הבא:

חלקה 239 בגוש 6546 ברח' חובבי ציון 4, הרצליה בשטח של 1608 מ"ר.

על הנכס נמצא מסיג גבול שנגדו ניתן צו לסילוק יד, על ידי בית המשפט.
הצעות בכתב יש להגיש אך ורק ביום 1.12.87 בין השעות 9.00-12.00 במשרד האפוטרופוס הכללי, ירושלים רח' ידידיה 4.
ועדת המכרזים תתכנס באותו היום בשעה 13.00 לשם דיון בהצעות. המציעים מוזמנים באה להיות נוכחים בעת דיוני הוועדה.
על המציע לצרף פקדון בשעור 5% מגובה הצעתו. הפקדון יהיה בשיק בנקאי.
הצעות שלא תוגשנה בהתאם לתקנון המכרזים ותנאי המכרז לא תובאנה לדיון.
המכירה כפופה לאישור בית המשפט.
אין האפוטרופוס הכללי מתחייב לקבל את ההצעה הגבוהה ביותר או כל הצעה שהיא.
בנין פרטים נוספים ניתן להתקשר עם מר חיים מוסן לוי כל יום בין השעות: 12.00-19.00 טלפון: 02-246511.

יצחק צוריאלי, עו"ד
סגן האפוטרופוס הכללי

ירושלים, ט"ו בחשון תשמ"ח 8 בנובמבר 1987

מרכז "תנובה" אגף המשק

מעמיד למכירה רכב פרטי, מסחרי ומשא משומש כדלקמן:

מספר סדורי	מספר רישוי	שנת יצור	תאור הרכב סוג תוצר ודגם	דלק	הערות	חניון
1	34-673-80	1980	סוברו רגיל 1300	בנזין		המיגדל
2	44-724-83	1983	סוברו אוט' 1600	בנזין		המיגדל
3	18-599-84	1984	סוברו רגיל 1600	בנזין	+ מזגן	המיגדל
4	59-414-80	1980	סוברו סנדר 1600	בנזין	לאחר תאונה	"מאירעונה"
5	59-306-81	1981	סוברו סנדר 1600	בנזין		המיגדל
6	59-308-81	1981	סוברו סנדר 1600	בנזין		המיגדל
7	17-310-81	1981	פורד פיאסטה 1100	בנזין	לאחר תאונה	המיגדל
8	17-901-81	1981	פורד פיאסטה 1100	בנזין		המיגדל
9	12-956-82	1982	דייטסו 1000	בנזין	לאחר תאונה	המיגדל
10	13-982-53	1983	אופל אסקונה אוט' 1600	בנזין	+ מזגן	המיגדל
11	16-526-83	1983	אופל אסקונה אוט' 1300	בנזין	+ מזגן	המיגדל
12	16-527-83	1983	אופל אסקונה אוט' 1300	בנזין	+ מזגן	המיגדל
13	41-416-53	1983	אופל אסקונה דו שמושי 1300	בנזין		המיגדל
14	68-525-84	1984	סטרואן דו שמושי 1300	בנזין	+ מזגן	המיגדל
15	27-931-83	1983	טלבוט סולרה 1300	בנזין		המיגדל
16	47-834-82	1982	פג'ו 504 אוט'	בנזין	+ מזגן	המיגדל

לתשומת לב המעוניינים בקניה:

המעוניינים יוכלו לראות את הרכב בחניונים בימים מ־17.11.87 ועד 24.11.87 משעה 09.00 עד 14.00, פרט ליום שישי 20.11.87 (החניונים והמשרדים יהיו סגורים).
א. חניון המיגדל בבית רסקו מרחוב 3 ברחוב דניאל פריש 3 פינת דובנוב תל־אביב. פרטים אפשר לקבל במרכז "תנובה" מחלקת התחבורה קומה 5 חדר 521 אצל מר חיים בן אמוץ.
ב. מפעל מ.א.י. ... פרטים אפשר לקבל במקום אצל מר פלדמן חיים.
את ההצעות יש להגיש עד יום ד' 25.11.87 שעה 12.00 במעטפות סגורות מיוחדות, המצאצות במרכז "תנובה" תל־אביב, רח' דניאל פריש 3 פינת דובנוב תל־אביב, קומה 5 במזכירות אגף המשק, בצירוף המחאה בנקאית או ערבות בשיעור 10% מערך ההצעה.
ציוד מוסף בגון רדיו, מזגן וכו' אינו כלול בהצעה וחייב בתשלום.
א. רדיו 50 ש"ח, ב. מזגן 500 ש"ח.
אין הקונה רשאי לתבוע כל תוספת או הפחתת חלק שהלך כל הרכבים העומדים למכירה, לאחר שנמצא מתאים כרכישה.
לא תתקבל כל תביעה מצד הקונים לגבי הקניה והמצב הטכני של הרכבים.
בהתאם לחוק, נוכה מהקונה מס ערך מוסף עבור הרכבים שחל עליהם מס.

את הרכב אפשר יהיה לקבל רק לאחר העברת הבעלות

דמי ההעברה יחולו על הקונה.
תשלום התמורה הרכב בהתאם תוך 7 (שבעה) ימים מתאריך ההודעה על הזכיה, לאחר המועד הנ"ל יחוייב הזוכה בריבית והצמדה.
אין אנו מתחייבים לקבל את ההצעה הגבוהה או הצעה כל שהיא.
בא לציין בהצעה בכתב יד ברור ודיוק בכתובת כתובתו את שם המשפחה, שם פרטי, תעודת זהות, כתובת וטלפון בבית ובעבודה.

בכבוד רב,
אגף המשק

משקפי־קריאה / הדה בושס

דיוקנו של דמון כמנהיג ציוני

חיים וייצמן — מדריך אל המנהיגות; יהודה ריינהרץ; תרגם מאנגלית: משה רוזן; הספרייה הציונית; ירושלים תשמ"ח; 614 עמ'

חיים וייצמן הוא אחד מאותם גברים שאני לפחות, הייתי מסוגלת להתאהב בהם. מחשבה מוזרה זו ליוותה אותי עם קריאת הביוגראפיה שלו ולא הרפתה ממני. אולי מפני שהאיש היה אכן, כפי שתיאר אותו רוברט וולטש, שהיה ידידו ומעריצו כל חייו: "דמון רוסי טיפוסי, מלא סתירות". משהו מספר של דוסטויבסקי. באישיותו המפוצלת קינן דחף שטני, כמו אצל איוואן קאראמאזוב" ולמרות זאת, "כשתפס לרעיון או למטרה, הוא לא ידע מנוח". ואכן, אף על־פי שהיה אדם עצבני, תלוני, מגזים אימפולסיבי וקצר־רוח מטבעו, "השכיל למזג את המטרות שקבע עם האפשרויות המדיניות והאסטרטגיות למימושן", וזהו הרי מבחנו החשוב של מנהיג.

לא לשווא כתב ישעיהו ברלין, עוד לפני שלושים שנה, שהוא מקנא בביוגראף שיקום לחיים וייצמן, אחד האישים המקסימים ביותר שקמו לתנועה הציונית — אם לא המקסים מכולם. אבל עד עצם היום הזה לא חיבר איש, למרבה הפלא, ביוגראפיה מוסמכת שלו; וגם אם אישיותו מוסיפה לעורר עניין בקרב הסטוריונים, מתקבל הרושם שוייצמן נדחק לשוליים, והוא בחזקת מנהיג ציוני גדול, ששמו אמנם זכור, אבל הוא עצמו נשתכח מלב. ואכן, התמול מולו הרע של וייצמן, והיו אלה גם הנסיבות ההסטוריות שהיו בעוכריו, בן־גוריון שהאפיל עליו הן בחייו והן לאחר מותו. של השניים, חיים וייצמן מצטייר אצל רבים כמי שהשתייך לעידן אחר והחוק: עידן טרום ישראלי. הוא לא זכה, לא בסוף חייו, ולא לאחר מותו, למה שמגיע לו, בזכות ולא בחסד.

הנה בא יהודה ריינהרץ, מאוניברסיטת ברנדייס בארה"ב, שהשתתף בעריכתן של אגרות חיים וייצמן, ומתקן את המעוות. מוציא אותו כמעט מתהום הנשייה ומחזיר אותו לבמה ולתודעה. ריינהרץ מתמקד, בכרך זה של הביוגראפיה (הראשון מבין שלושה), במהגותו של וייצמן ובדרך שבה התפתח עד שהגיע לעמדת בכורה ברגע הנכון. הוא מתאר גם את הסביבה שבה חי ופעל גם אם לדעתו "אין כוונה לספר ספר הפיפה בין סיפורו של וייצמן, כפרט, ובין תולדות זמנו, אבל אלה מצטלבים". כך גם בכרך הראשון הוא שם לעצמו למטרה לחקור את התקופה שקדמה למלחמת העולם הראשונה, הימים שבהם עוצבה אישיותו של וייצמן והתגבשה השקפת עולמו והדרכו בעולם המדע".

הציונות והכימיה

אבל דווקא משום שריינהרץ אפילו התאהב כמרבית הביוגראפים במושא המחקר המקיף והמדוקדק שלו — ועצם הבחירה הרי מעידה שיש כאן סקרנות, משיכה ועניין מיוחד — עדיין זו אהבה מפוכחת וצלולה והוא מציג את וייצמן על כל מעלותיו וחולשותיו הגדולות באמת, על הניגודים והסתירות שבו, מבלי להתפס להערצת גיבורים עיוורת ומבלי ליצור אנטגוניזם כלפי האיש. וייצמן קוסם לו ומסקרן אותו והוא מצליח להעביר תחושות אלה לקורא; אבל בד־בבד הוא מנתח ובודק את אישיותו ומצייר בעין בוחנת, חדה, בלתי־משוחדת וחסרת פניות. הוא מתאר את האדם והמנהיג שהדפיל רבים בקסמיו אבל גם עורר טינה, שנאות וקנאות ואינו מכסה לחפות עליו. ואולי זו הסיבה שהוא מצליח לצייר דיוקן אישי האנושי מרתק של וייצמן, דיוקן קוסם ומעורר עניין, סקרנות רבה ופה ושם מספר תהיות.

חשיבותו של כרך ראשון זה היא שכבר בו אנו מגלים את אותן תכונות אופי באישיותו המורכבת של וייצמן: "תכונות של מנהיגות, תושיה ובגרות אינטלקטואלית לצד אי־יציבות רגשית, מזגה הפכפך, הלכי רוח משתנים, רגישות, הססנות ועצבנות, לצד מוח חריף, שנינות וקסם אישי". נחשפים גם המאבקים, הלבטים והסתירות הקשות שליוו אותו בכל דרך חייו ומנהיגותו ובעיקר ההתרוצצות בחייו, לפי עדותו שלו, בין הציונות ובין הכימיה. לפי ריינהרץ: "שני הכוחות המניעים שעיצבו את חייו של וייצמן, לפני מלחמת העולם הראשונה: פעולת הגומלין, המאבק ביניהם, וכיצד נתמזגו לבסוף על סף המלחמה לכוח אחד"; בעצם אנו עדים לדיוקן כמעט מלא של וייצמן כאדם צעיר יהודי וכמנהיג (והוא היה על סף שנת הארבעים שלו) עוד "לפני שהשלים בבמה תחומים משמעותיים את פועלו המדיני של הרצל".

פינסק, ברלין ומנצ'סטר

פינסק היא נקודת־מוצא להבנת אישיותו, שריינהרץ רואה בה דמות של יהודי מזרח־אירופי אותנטי "אריסטוקרט בציונות", כהרצל, אלא שעשה דרך הפוכה מהרצל. כלומר יצא כביכול מן ההמונים ורק לאחר מכן התרועע עם נגידים יהודים, רבי־עוצמה. "אף כי לצד הבוז שרחש להמונים היתה בו גם יכולת להשפיע עליהם בזכות יחסו העממי לבני לאנשים".

את תחושת היהדות העמוקה קנה ורכש בבית אבא — בית יהודי חם ושוקק חיים ואנשים שהדמות המרכזית בו היתה האם. לצד היהדות ועברית, שליוו אותו כל חייו, גילה עניין בתרבות ובשפה הרוסית; ברלין — לשם הגיע כדי ללמוד — היא אבן־דרך נוספת בביוגראפיה של ה"עילוי" הצעיר והמפתק ומהווה השפעה מכרעת בדרכו הציונית. בברלין הוא פוגש בקבוצה של סטודנטים יהודים רוסים ובראשם ליאו מוצקין — "הטוב שבמוחות בין הצעירים" — שוייצמן ראה בו שנים את מורו ורבו, עד לקרע ביניהם. בברלין הופך לימוד הכימיה ל"הרפתקה מרגשת בחייו". זו גם התקופה שבה הופך וייצמן לתומך ומעריץ נלהב ומסור של הרצל ומכאן ואילך הוא עתיד להיות חלק מן התנועה הציונית: "מי שכל תפנית בחייו מושפעת מגורל הציונות, לטוב או לרע". רעיון מרכזי אחר מלווה אותו מאז ותחילת פעילותו הציונית — הרעיון שבתחילתו היה תבנית להקמתה של אוניברסיטה יהודית. וייצמן האמין, כבר אז, שלמפעלי תרבות יהיו "השלכות מפליגות על רוחתם והתרבותית והכלכלית של היהודים".

פרשת דרכים נוספת בחייו הפרטיים והציוניים מהווה הקונגרס השישי ופולמוס אוגנדה. נכחותו של הרצל בקונגרס זה מוגדר על ידי ריינהרץ "נצחון פירוס" והוא רואה "התנגשות בלתי נמנעת בין גוף פרלמנטרי ואישיות סמכותית־כריזמטית, בין אידאולוגיה לפוליטיקה. שהכניסה את התנועה הציונית אז עם התמוטתו". וייצמן מצדו הזדהה אז עם האופוזיציה והיה ממתנגדיה הקשוחים של תכנית מזרח־אפריקה. וגם אם בניגוד לאחד העם לא התייאש מן הציונות המדינית, ועדיין העריך את הרצל, הוגריע על המונופולין שלו בתנועה ואמנם, למרות הערצתו להרצל, התחיל כשר אלות מסוימות להתקרב לאחד העם. בעצם מצביע ריינהרץ ומדגיש כי "הפילוגים אז לא היו גיאוגרפיים אלא אידאולוגיים־מוסריים, וייצמן היה זה שביקש למצוא סינתזה בין יהדות המזרח ותרבות המערב".

לאותה תקופה לערך שייכת פרשת ביטול אירוסיו לסופיה גצובה שפעלה יחד אתו, ואהבתו והתקשרותו לוורה, שהיתה לאשתו לאחר שנות אירוסים רבי־תהפוכות. דווקא במכתביו לוורה מתאפשר לנו לעמוד על אופיו ההפכפך, על חששותיו הגבריות ועל קסמיו, שפעלו על נשים שרצו כבראה תמיד לאמצו אל לבן גם אם היה אגואיסט מושבע, שאהב להיות נערץ ואהוב, שעה שהוא מצדו היה נותן לעיניים אחרים ולעצמו.

אנגליה מהווה אבן דרך נוספת ותפנית חשובה בחייו. למנצ'סטר הוא מגיע כדי לשמש במחלקה לכימיה אורגנית, ללא ידיעת אנגלית, ומוכיח כישור הסתגלות יוצא מן הכלל לסביבתו החדשה. הוא מתקבל יפה בקהילייה האקדמית בבריטניה, עושה חיל במחקריו ומפלס לעצמו דרך אל מספר פוליטיקאים בריטיים חשובים, כבלפור וצ'רצ'יל. בהנהגתו מתגבשת אז גם קבוצה המכונה "אסכולת מנצ'סטר בציונות" והודר המושג שהמציא, של "ציונות סינתטית". ריינהרץ חוזר ומדגיש את "השאיפה ביותר המורכב של וייצמן לציונות ולמדע, אשר נתבה אז שוב את אהותיה; כלומר, כשהיה "שופע ביטחון בעצמו, בידיעת הנציגי הציוני היה נוטה להקריב את עבודתו המדעית למען הציונות". אבל דווקא בשנים גורליות אלה, מבוהותו, "הביאו התגלות שהציבה הקריירה המדעית שלו לכך שהכימיה היא שהעלתה אותו למרכז הבמה הציונית".

לראות את הארץ מנגד

באותן שנים מאמץ וייצמן ושומר אמונים, ליקו אוסישקין" (רוויה תכנית מזרח־אפריקה, ושלילת הטריטוריאליזם). הוא גם מקיים מפגש ראשון עם ארץ־ישראל, מתלהב ממה שראו עיניו אבל כותב לוורה: "אנו שניכו בראה את ארץ־ישראל העברית החופשית מנגד, כמשה מפסגת הרהורב, אף כי נחיה עוד בגלות". ניבא ולא ידע מה ניבא. ואכן, הוא הרי אף מת כמשה ראה את הארץ ואליה בעצם, לא הגיע. גם אם חי וגר ברחובות.

כרך ראשון זה שלפנינו, שהקריאה בו מרתקת ממש, על אף שהספר משופע בפרטים ובאישים רבים ותולדות הציונות עוברות בו כבמסר — מוצא את ויצמן בשנת 1914 באנגליה כשהוא מקדיש חלק גדול ממנו לפרוייקט ישקרנות, שהעסיק אותו עד למלחמת העולם הראשונה: ייסודה של אוניברסיטה עברית בירושלים. בתחום זה הוא אולי מתקרב לרעיונותיו של אחד־העם על מרכז רוחני־תרבותי אף כי לאחר מותו של הרצל הוא מספיד אותו בהתלהבות ובצער. הוא ממשיך גם "להתנדר לאיחוד בין שני עולמות — עולם הכימיה ועולם הציונות, ואינו יכול לשער לעצמו עד כמה הוא קרוב להגשים חלק משאיפותיו "היקרות לו מכל". מלחמת העולם הראשונה היא זו שתכשיר, לפי ריינהרץ וההסטוריה, "את הקרקע לעלייתו כמנהיג ציוני לכל דבר". גם, במיוחד, הודות להמצאותיו בתחום הכימיה.

ואני מצפה לקרוא ולדעת האם באמת התרשמות הנוצרת בעקבות קריאת הכרך הראשון אמנם מצדיקה את עצמה, וכפי שכותב ריינהרץ: "המרכיב הבולט באישיותו הוא מסירותו הבלתי־מסוייגת לציונות ופרט לציונות ולכימיה היו לו בעצם תחומי עניין מעטים". ספר חשוב על מנהיג גדול ואדם רב־קסם. מומלץ.

הארץ ממליץ

מבול הדברים (ת"א) — יותי בגיל העמידה נוטש את משפחתו ויוצא עם הכוורות שלו למסע מצפון יוון לדרומה. סרט עצוב של אנגלופולוס ("מסע השחקנים", "מסע לקיתירה").

בוקר טוב בבילוניה (ת"א) — סרטם של האחים טאוויאני ("פדרה פדרונה", "קאוס") עוסק באמנות הקולנוע, דרך סיפורם של שני אמנים איטלקים המגיעים להוליווד.

את אני המהפכה (ת"א) — מאורעות אוקטובר נובמבר 1956 בהונגריה מוצגים בהומור ובאירוניה דרך חיי משפחה אחת.

רימה, מי זכוב גם הוא (ת"א, ירושלים) — אהבה ומין בשלישיה בעיר תעשייה בצפון אנגליה. פרטים אוטנטיים של דיאלוג והתנהגות.

לו הייתי כאן (ת"א, חיפה) — סיפור קטן הזינני על נרקפורמיזם של נערה באנגליה של שנות החמישים.

המשפחה (ת"א, חיפה) — משפחה איטלקית במשך שמונים שנה, מאז ראשית המאה. אטורה סקולה ("יום מיוחד", "פאסיונה ד'אמורה") מביים, עם ויטוריו גסמן, סטפניה סנדרלי, ופאני ארדאן.

ז'אן דה פלורט (ת"א, ירושלים, חיפה) — הראשון בין שני סרטים על־פי ספרו של מרסל פאניול "מי הגבעות". מאבק על מקור מים בכפר בפרובאנס של 1920 עם ז'ראר דה פרדייה, איב מונטאן, ודניאל אוטיי.

הבלתי משוחדים (ת"א, ירושלים, חיפה) — סרטו של בריאן דה־פלמה על תפיסתו של אל קפונה ע"י צוות שוטרי חוק שאי אפשר היה לקנותם.

זקוף ת'אזון (ת"א) — סרטו של הבימאי האנגלי סטיבן פרירס על חייו ומותו של המחזאי האנגלי ג'ון אורטון.

סרטים מיוחדים

בית האמיצים (ירושלים) — מיצג מרתק ויוצא דופן של מוסיקה, תנועה, מילים, צבעים וקולות. מופע של לורי אנדרסון.

סרטי בידור

מי הנערה הזאת (ת"א, חיפה) — קומדיה אווילית וחמודה על בחור מבית טוב העומד להינשא לנערת חברה, על חתיכה מטורפת ופראית המשתלטת על חייו, ועל חתול טורף המאיר להם להכיר. בכיכובה של מדונה.

הבימה התיאטרון הלאומי
הארץ עיתון לאנשים חושבים

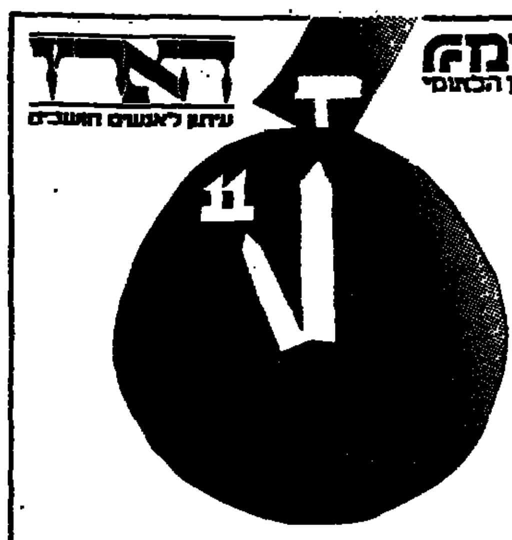

עידית תל־אביב יפו
מקיימים בשבת 21.11.87 ב־ 11.00
מוספשבת

בהשתתפות:
- ח"כ אליהו בן אלישר במלאות 10 שנים לביקור סאדאת
- ירון לונדון
- לקראת הצגה "אנשים קשים" בתיאטרון "הבימה" — המחזאי יוסי בר יוסף, הבימאי חנן שניר, השחקנים יוסי פולק, נסים עזיקרי, רבקה גור ונחום בוכמן
- מנכ"ל הוצאת "כתר" יעקב פחטר לרגל צאת כרך ב' של "האנציקלופדיה הישראלית הכללית"
- "פצצת טום" עם דורי בן זאב, איקה זוהר, נתן נתנזון ורינת עמנואל, בליווי תזמורת. בימוי: דן רונן.
- שמעון ישראלי — עם תכנית היחיד החדשה שלו. ליווי: ראובן סרגי

מנחה: מיכאל הנדלזלץ

כרטיסים בקופת "הבימה" בימים א'־ה'.
אין מכירת כרטיסים במקום בשבת.
דמי כניסה: ־.10 ש"ח.
הנחה 50%
למנויי "הארץ" ו"הבימה" ולבעלי תעודת תושב או תעודת קשיש של ת"א.

האירוע באדיבות
כתר בית היוצר לספר הטוב

חנות הספרים בהבימה
פתוחה מ־11 בבוקר עד 11 בלילה

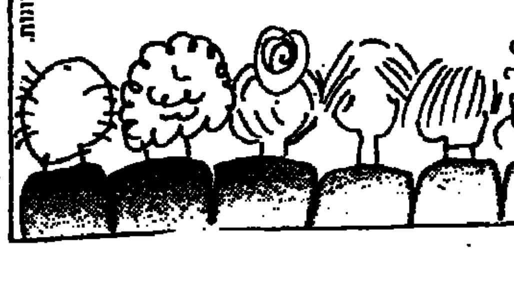

א.ו.ב. שיווק ויחצ"ות

תיאטרון ישראל
הערב יום ב' 16.11
התיאטרון הבימה:
מעגל הגיר הקווקזי: 20.30
אנשים קשים: 18.30 (הכרטיסים נמכרו)
התיאטרון הקאמרי:
"אהבה מאוחרת" — בקאמרי — 20.30
קידוש בצוותא — 16.30, 20.30
עלובי החיים — ת' חיפה — 20.00

מדריך הארץ

תורנויות

תורנות רופאים

הסבת רופאים במקרים דחופים: מ־6 בערב עד למחרת ב־7 בבוקר בחסות מד"א טל' 101.
מגן דוד אדום:
ירושלים 523133
תל־אביב 5460111
חיפה 512233
בית ים 781111
הרצליה 052-541333
נהריה 823333
רחובות 08-451333
בת־ים 5511111
חולון 803133
לוד־רמלה 08-221022
באר שבע 057-74767
מוקד שרות רפואי בקופ"ח הכללית:
בימים א'־ה' — 20.00—8.00
בימי ו' — 15.00—8.00
טלפונים: 03-433300
שר"ן — שירות רפואי נייד
(24 שעות ביממה, כולל רפואת שיניים)
ירושלים, מוקד יום — 669531 ,660585
מוקד לילה, שבת וחג — 226191 מנוי
מס' 1788 ולהשאיר הודעה לרופא תורן
תל־אביב, מוקד יום — 218898 ,218820
מוקד לילה — 651011 מנוי 3752
ולהשאיר הודעה לרופא תורן מבין ב־ד שק"ם — שירות רפואי לקט
שירות ביקורי בית של רופאים מומחים לילדים ותינוקות בשעות 24—19:
טל' 03-7549111 "שקט" קוד מנוי 222
מרפאות שיניים לעזרה ראשונה תל־אביב:
ריינגולד מגבר שער 3 (ליד המשביר)
טלפון: 294869, 03—285822
המרפאה פתוחה כל יום כולל שבתות וחגים 24 שעות ביממה. בר כוכבא 49 טל. 03-284649 פתוחה בימים א־ה בין 21.00 עד 23.00 ימי ו' וערבי חג מ־24.00 עד 18.00
שבתות וחגים מ־15.00 עד 21.00
קפה לבית — שרות מיניים לרפואה, שיקום וסיעוד בבית.
מרכז רפואי הרצליה פיתוח 052—548575
1500 אינטרנטיב 7549111
ער"ן — עזרה ראשונה נפשית:
(24 שעות ביממה):
ירושלים 227171
תל־אביב 5461111
ילדים ונוער 261113
חיפה 672222/3
נתניה 053-35316
באר־שבע 057-418111
מרכז רפואי באר־יעקב 08-223958
מרכז סיוע לקורבנות אונס
(24 שעות ביממה):
תל־אביב טל' 234819
ירושלים טל' 02-245554
חיפה טל' 04-382611
מרכז סיוע למצבי לחץ
מרכז "מגבלים"
א רה 11.00-13.00
ב רה 16.00-18.00
טל' 220031
רחו מאור 13 תל־אביב
יד ביד — ארגון הקשבת לילד ולהורים
תל אביב — לילד 226827 24 ש' ביממה
להורים, בימים ב', ה' מ־20.00-20.00
222732.17.00
ירושלים — 243558
חיפה והגדה — 229488
הגליל המערבי — 04-922222
מו אליי — האגודה להגנת הילד
עזרה במצבי אלימות כלפי ילדים
261070 א'-ה' 20.00-16.00
ארם לשירות אנוש — חברה סיעודית
לשירות הציבור בגוש דן 24 שעות
ביממה
טל' 03-5461727/8
שהל — שירותי בריות מיטל נגוריך לחולי לב

תורנות בתי־חולים

330848
תל אביב רוקח — (ילדים, פנימית, כירורגית)
ירושלים בקור חולים — (ילדים, א.א.ג)
הדסה ע"כ — (פנימית, כירורגית, אורתופדית, עיניים)
משגב לדך — (נשים)

תורנות בתי־מרקחת

תל אביב הבימה ריינגולד 17 280463
סופרפארם אינשטיין 40 רמת אביב 4137302
ירושלים קופ"ח מ. רוממה הנ"ג 28 523191
חיפה יבנה אבן סינא 7 672288
חולון אהרון הופיין 52 889153
בת ים כורך הכרמל ה"ר 28 583360
רמת גן רשי רשי 15 7510971
נתניה קופ"ח כללית בחוצקי 31 611125
פתח תקוה קופ"ח כללית חיים עוזר 905271
הקריות אילוזרוב יצחק הנשיא 9 ק. הים 727720
רחובות קופ"ח כללית בני משה 452581
הרצליה צליק הרצוג סמואל 536325

דלת פתוחה

מרכז מידע וייעוץ לצעירים ע"י צוות מקצועי — ייעוץ ומידע בנושא תסוקה, בשפחה, מיניות — אבטע בגיעה.
ימים ב' ג' ד' — 19.00-16.00.
רמב"ם 9 5101511/2
חיפה: ימים א' ד' 19.00-16.00 רח' הספורט 14 טל' 381520

מרכזי מידע — אגד

02—304304 03—452777 04—549121

מושג כשירות לציבור על ידי
הסנה
חברה ישראלית לביטוח בע"מ

טלוויזיה

לימודית

- 08.00 טלטקסט. חדשות קול ישראל
- 08.05 שעת כושר
- 08.15 אורחות ד"ש. העתק (ג)
- 08.40 ראשית הקריאה
- 09.00 אנגלית ה'
- 09.20 חשבון פשוט ד' (ג)
- 10.10 אנגלית ז'
- 10.30 רגע עם דודלי (ג)
- 11.00 עברית מדוברת ד"־ה
- 11.15 אנגלית ו'
- 11.30 ארץ מולדת (ג)
- 12.00 אנגלית ה'
- 12.25 תלמוד (ג)
- 13.00 גאוגרפיה כללית ד"ס. פני כדור הארץ
- 13.30 אנגלית י"א־י"ב
- 13.45 צרפתית. העשיה
- 14.00 טלטקסט. חדשות קול ישראל
- 14.05 מגע, מהר, אטי
- 14.35 קסום קסם
- 15.00 קשר משפחתי
- 15.40 שעת כושר
- 16.00 האסיר
- 17.00 ערב חדש

כללית

- 17.30 דוביכשת לי. סדרה
- 17.55 הופה היי. סדרה לילדים
- 18.30 (ע) קיצור החדשות
- 18.32 (ע) סקירת תכניות השבוע
- 18.55 (ע) ספורט־אירועי ספורט בארץ ובעולם
- 19.30 (ע) חדשות
- 20.00 כותרות מבט
- 20.02 הצפון הדיחות, סדרה
- 21.00 מבט להדשות
- 21.30 תשדירי שירות
- 21.35 בשידור חוזר. שיחות משפים המורים שטרם פוענחו
- 22.35 שאגאל. חיי הצייר מארק שאגאל
- 23.25 שידור חוזר. ריאיונות ועדכונים מסכמים
- 23.35 מבט של יום החדשות

ערוץ 2

- 08.30 שידור ישיר ממשפט דמיאניוק 17.30 שמש קטנה. סידרת תעשה
- 18.00 סדרה הידי בת הרים 19.30 תקציר משפט דמיאניוק
- 20.00 סידרה תיעודית: מגלי עולם פרק ה'
- 21.00 פרק 2

ירדן ערוץ 6

- 18.00 סיפורים מן הטבע
- 19.00 חדשות בצרפתית
- 19.15 מאגאזין ספורט
- 19.30 חדשות בעברית
- 19.45 לקראת שנת אלפיים
- 20.00 חדשות בערבית
- 20.30 קיט האלי (קומי)
- 21.00 מגעים
- 21.15 פאלקון קרסט
- 22.00 חדשות באנגלית
- 22.20 מוסיטלה. חיי הסופר האנגלי לואי סטיבנסון

לבנון ערוץ 12

- 13.30 חיים אחרים (סדרה)
- 14.00 מועדון 700
- 14.30 התעמלות
- 15.00 ילדי הרובוטות
- 15.30 ספור־בוק (מצויר)
- 16.00 שובבי הסלעים (לילדים)
- 16.30 סרט. "מסבחי חזה" עם האחים מארקס
- 18.00 ימים מאושרים (קומי)
- 18.30 לורן ושירלי (קומי)
- 19.00 חדשות
- 20.00 מאגנום (בלש)
- 21.00 פוטבול
- 23.00 מועדון 700
- 23.30 חיים אחרים (סדרה)

רדיו

גלי צה"ל

- 06.05 אוניברסיטה משודרת. תורתו של הרב קוק. חופש הבחרה
- 06.30 מקומים עין. חדשות
- 07.07 שבע אפס שבע. עם אלכס אנסקי
- 08.00 בוקר טוב ישראל. אקטואליה
- 09.05 אלה בוקר. עם אלי ישראלי
- 10.05 מוסיקה. עם אורלי יניב
- 11.05 נבון לעכשיו. עם רפי רשף
- 13.05 אחר אחר. להיטים עבריים
- 14.05 דו רה ימי
- 15.05 שירים לחג
- 16.05 ארבע אחר הצהריים. שירים עבריים
- 17.00 ערב טוב ישראל
- 18.05 חיילי הכסף. עם פלונת הגרסה בצפון
- 19.05 שירים מכאן. שירים עבריים
- 20.05 קלאסי בגון. הבעשה בגרר סיקה קלאסית בארץ
- 21.00 מבט לחדשות
- 21.30 אוניברסיטה משודרת. תורתו של הרב קוק. חופש הבחרה
- 22.05 על הדבש ועל הכישוף
- 23.05 עשרים וארבע — והיום שהיה
- 23.55 שירת הצבא. עם עו"ד ציונה ספל. מבנית ראש עידית הרצליה
- 00.05 ציצורי לילה. עם יאיר לפיד
- 02.05 לא נרגע לישון. מוסיקה
- 05.05 צלילי בוקר. שירים עבריים

שידורי צה"ל 2

- 19.05 רדיו רדיו. עם יואב קוטנר
- 20.05 צער חנצי. ריאיונות ישירים ממשחקי הליגה בכדורסל
- 22.05 הפסקת עשר. עם מיכל ניב
- 23.05 קול הג'אז הזה

שידור קבוע

גלי צה"ל

- 06.05 אוניברסיטה פתוחה
- 06.30 מקומים עין־חדשות
- 07.07 שבע אפס שבע
- 08.05 בוקרשת ישראל — אקטואליה
- 09.05 אלה בוקר. עם אלי ישראלי
- 10.05 מוסיקה עם אורלי יניב
- 11.05 נבון לעכשיו
- 13.05 אחר אחר — להיטים עבריים
- 14.05 דודה ימי
- 15.05 שירים לחג
- 16.05 ארבע אחר־הצהריים
- 17.00 ערב טוב ישראל

שידורי צה"ל 2

- 19.05 רדיו, רדיו
- 20.05 סאבאבה בבסיס
- 22.05 הפסקת עשר
- 23.05 קול הג'אז הזה

קולנוע

תל־אביב

אורלי — מאירה מאר 4.30 ,7.00 ,9.30
אסתר — הצייד 5.00 ,7.30 ,9.45
בית ציוני אמריקה — יוקן אהבות 4.30 ,7.15 לא שם דין 9.30
בית לסין — ולינ 11.15
בן יהודה — ללא מוצא 4.30 ,7.00 ,9.30
גורדון — קונסנזס 4.30 ,7.15 ,9.30
גת — בוקר טוב בבילוניה 5.00 ,7.25 ,9.50
דיזנגוף 1 — לו הייתי כאן 11.00, 3—5, 7.30, 9.45, 13.00
דיזנגוף 2 — ספינת הברד 11.00, 3—5, 7.30, 9.45, 13.00
דיזנגוף 3 — נבר מאהב 11.00, 13.00, 3—5, שם הורד 7.15, 9.45
דקל — הקטנק 7.15, 9.30
דרייב אין — המודף 7.15, 9.30, סקס 12.00
הוד — קנוה הגלרי 5.00, 7.15, 9.30
חן 1 — מבסל באקס 5.00, 7.30, 9.50
חן 2 — הפורצת מסן פרנסיסקו 5.00, 7.35, 9.50
חן 3 — מכשפות מאיסטוויק 5.00, 7.25, 9.50
חן 4 — חנות מעבר לפינה 11—2.00, 5, 7.30, 9.50
חן 5 — רימה, מי זכוב גם הוא 11—2, 5, 7.30, 9.50
לימור — ללא מוצא 4.30—7, 9.30, ללא מוצא 12.00 הבות
לב 1 — המשפחה 2—4.40, 7.10, 9.40
לב 2 — גברים גברים 2, 5, 8, 10
לב 3 — גורדי הזוק 2—5, 7.50, 10
לב 4 — מבול הדברים 2, 4.50, 7.20, 9.45
מדיאון ת"א — זקוף ת' אזון 4.30, 7.15, 9.30
סינמה 1 — השוטר מבבלי הילס מס' 2 5.00, 7.15, 9.30
סינמה 2 — משמעות המלכלכים 5.00, 7.15, 9.30
סינמטק ישראלי — המבוך של סטיבן 7.00, שלוש אחיות ואמן 9.30
פאר — מי הנערה הזו 5.00, 7.30, 9.40
פריז — לא יכולה בלי זה 12.00, 2—4, 7.15
9.30 סנדי של שבעון פשוט 11.30 בלילה
צפון המנהלים — ז'אן דה פלורט 4.30—7, 9.30
שחף — הבלתי משוחדים 4.30, 7.00, 9.30
תמר — בולשט 7.30, 9.40
תכלת — את, אני המהפכה 5.00, 7.30, 9.45
תל־אביב — כלא נשים 2 5.00, 7.15, 9.30

חולון

ארמון — חיפו מלך ירושלים 7.30, 9.30
סבוי — הבלתי משוחדים 4.30—7, 9.30
רינה — משפחת פלורד 7.15, 9.30
מגדל — מי הנערה הזו 7.30, 9.30
מתנס קרית שרת — כילבי 4.00, כותל הגוף 7.15, 9.30

נס ציונה

מוסקוו — ילדים הורגים לאלוהים 7.00

ירושלים

אדיסון — קנוה הגלרי 4.30—7, 9.15
אורגיל — רימה, מי זכוב גם הוא 4.30, 9—6.45
אורנע — המכשפות מאיסטוויק 4.30—7, 9.15
בית אגרון — הסיפור שלא נגמר 4.15, נסי החוב 6.00, פריץ הגדול 8.00, זכוכית שבורה 9.30
כפיר — ללא מוצא 4.30—7, 9.15
מיטשל — הבלתי משוחדים 7.00, 9.15
סינמטק 1 — הקונפורמיסט 19.00, אוסקינן 21.30
רון — העלולי שטן 4.30—7—9
תיאטרון ירושלים — ז'אן דה פלורט 7.00, 9.30
עדן — השוטר מבבלי הילס מס' 2 4.30—7—9
סמדר — שיחות מלוכלכות 7.00, 9.15

רמת גן

ארמון — מי הנערה הזו 5.00, 7.30, 9.30
אורדע — גורדי הזוק 7.15, 9.30
ארמון — אלמנה שחורה 7.30, 9.45
הוד — הבלתי משוחדים 4.30—7, 9.30
ליל — יופיו של השמש 7.15, 9.30
רב גן 1 — המכשפות מאיסטוויק 5.00, 7.30, 9.30
רב גן 2 — מסאל באקס 5.00, 7.30, 9.30
רב גן 3 — שיחות מלוכלכות 5.00, 7.30, 9.50
רב גן 4 — הפורצת מסן פרנסיסקו 5.00, 7.30, 9.50
שבים — בלה להפסם הגדול 7.15, 9.30

נתניה

סמדר — נבר מאהב 5—7, 9.15
שרון — מי הנערה הזו 5—7, 9.15

בת־ים

ארזים — רוקסנה 4.30, 7.15, 9.30
עצמאות — הזדהה לסטעים חמורים 4.30, 7.15, 9.30

חדרה

חדרה — שם הורד 7.00, 9.30
חן — מבסל באקס 7.00, 9.15

עכו

אודיטוריום — הבנגה האמריקאי 6.00

עפולה

היכל התרבות — מבסל באקס 7.00, 9.15
מעלות — השוטר מבבלי הילס מס' 2 9.00

ראשל"צ

ב.ג.רון 1 — חליפת ערב 4.30, 7.00, 9.30
ב.ג.רון 2 — הבלתי משוחדים 4.30, 7, 9.30

קרית אונו

כוכב קרית־אונו — יבי הרווח 7.00, 9.15

בית שאן

מתנ"ס — בלה להפסם הגדול 9.15

חיפה והסביבה

אורלי — המשפחה 6.30, 9.00
אורה — מרוף לחם 4.30—7, 9.15
אמפיתיאטרון — משפחת פלורד 4.30—7, 9.15
בית העם — נבר מאהב 9.15
חן — מבסל באקס 4.30, 6.45, 9.15
עצמון 1 — ללא מוצא 4.30, 6.45, 9.15
עצמון 2 — השוטר מבבלי הילס מס' 2 4.30—7, 9.15
עצמון 3 — לו הייתי כאן 4.30—7, 9.15
קרן אור המוזיאוס — לא יכולה בלי זה 4.30, 7.15, 9.15
מאי — לוחם עם כבוד 4.30—7, 9.15
רון — הבלתי משוחדים 4.30, 7.00, 9.45
רב גת 1 — מי הנערה הזו 4.30—7, 9.15
רב גת 2 — המכשפות מאיסטוויק 4.30—7, 9.15
אורות — הבלתי משוחדים 6.45, 9.15
סביר — אני והזוכה 7.00, 9.15
סביון — המכשפות מאיסטוויק 7.00, 9.15
ציון — השוטר מבבלי הילס מס' 2 7.00, 9.15
סינמטק — ילדו הגזב של הנגמם 7.00, פיפסה 8.30
שביט — ז'אן דה פלורט 7.00, 9.15

הרצליה

כלון דניאל — אני והזוכה 7.15, 9.30
דוד — הגוזל האהבה המשותפת 7.35, 9.30
היכל — הבלתי משוחדים 4.30—7, 9.30
תפארת — מי הנערה הזו 7.15, 9.15
רון אפריון — ילדים הורגים לאלוהים 7.00, 9.30

פתח־תקוה

היכל 1 — הבלתי משוחדים 4.30, 7.15, 9.30
היכל 2 — היהודה לסטעים חמורים 5.00, 7.15, 9.30
היכל 3 — המכשפות מאיסטוויק 5.00, 7.15, 9.30

רחובות

בית העם — השוטר מבבלי הילס מס' 2 7—9
חוד — אני והזוכה 5.15, 7.15 ימי והדי 9.15
חן — הוביקס 7.15, 9.15

באר שבע

חן — הבלתי משוחדים 4.30, 7.00, 9.30
היכל התרבות — פרשת השולחן לא יכולה בלי זה 7.00, 9.15

רמלה

נוקים המלכות 8.30

רמת השרון

כוכב — סוד התהלה 7.00, 9.30

כפר סבא

בית ביל — חליפת ערב 8.30
חן — מבסל באקס 7.00, 9.15
שפל — מי הנערה הזו 7.00, 9.15